

Bilancio Sociale

di Fondazione ANT Italia Onlus

2022

FONDAZIONE
ANT
1978 ONLUS



Indice

Cari Amici.....	3	Comunità residenziale.....	30
I numeri del 2022.....	4	I servizi socio-assistenziali di ANT.....	33
Nota metodologica.....	5	Indicatori di qualità.....	35
I nostri stakeholder.....	6	Certificazione.....	36
Analisi di materialità.....	7	Trasformazione digitale e telemedicina come strumenti di potenziamento dell'assistenza domiciliare 2022.....	37
La missione di ANT e gli SDGs.....	8	Convenzioni nei territori.....	38
1. Informazioni sull'ente.....	9	PREVENZIONE.....	39
Dove siamo.....	10	Attività di prevenzione.....	39
Dov'è attiva l'assistenza.....	12	FORMAZIONE.....	41
Valori e finalità (missione dell'ente).....	13	Formazione e aggiornamento scientifico.....	41
Codice Etico e Sociale.....	14	RICERCA.....	46
Il contesto in cui operiamo.....	15	Ricerca e innovazione.....	46
Attività statutarie.....	16	5. Situazione economico-finanziaria.....	48
ANT in rete.....	17	Rendiconto gestionale.....	49
Pianificazione strategica 3-5 anni.....	18	Provenienza delle risorse economiche.....	50
2. Struttura, governo e amministrazione.....	19	Comunicazione esterna.....	51
Governance.....	20	Donatori e aziende.....	52
3. Capitale umano.....	22	Responsabilità sociale.....	53
Le risorse umane.....	23	La raccolta fondi.....	54
I Volontari.....	25	Policy e linee guida.....	55
4. Obiettivi e attività.....	26	SROI e Analisi Costi/Benefici: le metodologie di ricerca.....	56
ASSISTENZA.....	27	6. Responsabilità verso la comunità e l'ambiente.....	57
Assistenza medica, infermieristica e psicologica domiciliare ai malati e alle loro famiglie.....	27	Sostenibilità ambientale.....	58
		Solidarietà e crisi umanitaria.....	59

Cari Amici,

il 2022, quello che doveva essere l'anno della ripresa dopo due di emergenza sanitaria, è stato invece l'anno di una più profonda incertezza. La guerra scoppiata alle porte dell'Europa si è tradotta in una crisi umanitaria ed energetica inaspettata, con conseguenze dirette e indirette anche sulla nostra attività: voci di spesa e costi fissi in crescita, una possibile e progressiva contrazione nelle donazioni, viste le difficoltà a cui molte famiglie e tante aziende hanno dovuto far fronte. Eppure il nostro lavoro non si è potuto fermare, né lo ha fatto, perché avrebbe significato lasciare sole le 3.000 persone malate di tumore che ogni giorno assistiamo a domicilio, portando cure mediche e sostegno psicologico.

La solidarietà per ANT è risposta al richiamo della sofferenza, sia essa fisica, morale o sociale. E per poter rispondere in modo sistematico e non improvvisato il nostro modello ha poco a che fare con la semplice "carità" che è sì un gesto generoso, ma occasionale e, spesse volte, non strutturato. Una solida organizzazione, cresciuta nel tempo su forti radici valoriali, ci ha permesso oggi di avere le spalle forti e far fronte ai momenti difficili con fermezza e flessibilità.

Dopo quasi 45 anni possiamo contare non solo su un'esperienza che è tra le più ampie in Italia nel comparto delle cure palliative, ma anche su un imponente numero di dati che possono essere la chiave per capire quale strada prendere, in un'ottica di innovazione, efficienza ed efficacia. I dati possono aiutarci a pensare modelli di assistenza non statici, ma confacenti ai bisogni di pazienti e famiglie che sono immersi in una società in continuo cambiamento. In questi mesi abbiamo avviato un ampio studio sui questi dati perché, partendo dall'analisi del nostro intervento oggi, possiamo programmare quello di domani, prevedere costi e mettere a punto un'assistenza che abbia le stesse caratteristiche di qualità e umanità,



ma che possa sfruttare in maniera costruttiva e davvero utile i mezzi digitali a nostra disposizione. Un tema, quello della programmazione connessa all'uso delle nuove tecnologie, non certo secondario, vista la cronica mancanza di personale sanitario in Italia e la necessità di fare sempre più ricorso, con le dovute accortezze, alla telemedicina.

Insieme all'assistenza domiciliare e alle sue prospettive future, il tema della prevenzione, visto in un'ottica di salute ma anche di sostenibilità del sistema sanitario, è sempre più un nostro focus. L'obiettivo è rispondere alla crescente domanda di salute dei cittadini, anche coinvolgendo imprese e corporate foundation che oggi sono chiamate a impegnarsi nel welfare e a diventare un soggetto attivo nelle politiche sociali. Su questi temi impegno personalmente a lavorare anche al Tavolo Salute e Ambiente a cui, nel momento in cui scrivo, sono stata chiamata a partecipare dal Ministero della Salute. Un complesso di attività, quella di ANT, che abbiamo sottoposto all'analisi di Human Foundation per valutarne l'impatto sociale secondo la Teoria del Cambiamento e di cui potrete vedere i risultati nelle prossime pagine. Ci tengo a ricordare, come sempre, che alla base di tutto ci sono i 2.000 meravigliosi volontari che ogni giorno si adoperano affinché le attività dei professionisti nelle case dei nostri pazienti possano proseguire e una community di donatori e sostenitori che rendono possibile tutto questo.

A loro va ancora una volta il nostro grazie e l'appello, di cuore, a restarci sempre vicini.

Raffaella Pannuti
Presidente Fondazione ANT

A handwritten signature in black ink that reads "Raffaella Pannuti".

I numeri del 2022

10.857

BENEFICIARI DEL SERVIZIO DI ASSISTENZA A DOMICILIO E IN HOSPICE

9.691 malati di tumore in assistenza medico-infermieristica domiciliare, 79 assistiti in hospice e 1.087 supporti psicologici familiari

14.290

VISITE DI PREVENZIONE ONCOLOGICA

Neoplasie cutanee, tiroidee, ginecologiche, testicolari, mammarie, del cavo orale, consulenze nutrizionali

19

REGIONI

Siamo presenti su quasi tutto il territorio italiano con le attività gratuite di assistenza medico-specialistica domiciliare, servizi sociali complementari a favore dei malati di tumore e prevenzione oncologica

484

STAFF

Di cui 343 professionisti (medici, infermieri, psicologi, ecc.) e 141 dipendenti (amministrativi, personale raccolta fondi) che a titolo oneroso collaborano con ANT. Il 58% del personale è donna

112.563

SCELTE 5X1000

23.186

DONATORI

(privati-Aziende)

2.017

VOLONTARI

Attivi in modo continuativo iscritti al Registro del Volontariato ANT

28,4

MILIONI DI EURO

Totale costo attività

Nota metodologica

Il presente documento rappresenta il Bilancio Sociale 2022 di Fondazione ANT redatto ispirandosi alle "Linee guida per la redazione del bilancio sociale degli enti del Terzo settore", adottate con il Decreto 4 luglio 2019 dal Ministero del Lavoro e delle Politiche Sociali. Il Bilancio Sociale della Fondazione ha l'obiettivo di presentare alle molteplici categorie di Stakeholder informazioni chiare e trasparenti in merito alle responsabilità, ai comportamenti e ai risultati ottenuti attraverso le attività svolte nel corso dell'esercizio 2022.

Il presente Bilancio rappresenta anche uno strumento fondamentale per comunicare agli Stakeholder la coerenza alla propria mission, assistere gratuitamente a domicilio i malati di tumore e le loro famiglie con un'attenzione particolare anche ai temi della prevenzione, della ricerca e della formazione. I contenuti oggetto di rendicontazione sono stati selezionati sulla base dei risultati dell'analisi di materialità che ha permesso di individuare gli aspetti materiali per la Fondazione e per i suoi Stakeholder, anche alla luce di quanto richiesto dalle "Linee guida per la redazione del bilancio sociale degli enti del Terzo settore".

I principi metodologici a cui ci ispiriamo sono:

- Coinvolgimento degli stakeholder al processo di redazione del report
- Verificabilità dei dati e delle informazioni
- Contestualizzazione
- Competenza e comparabilità dei singoli bilanci
- Chiarezza delle informazioni



I nostri stakeholder

Con la mappatura dei propri stakeholder (sotto riportata), Fondazione ANT ha inteso identificare tutti i portatori di interesse che orbitano nella sfera delle sue attività, analizzandone relazioni e grado di coinvolgimento.

“Lo stakeholder è ogni gruppo o individuo che può incidere sugli obiettivi aziendali o essere condizionato dal conseguimento degli stessi.” (Robert Edward Freeman)

SISTEMA INTERNO	SISTEMA DEI BENEFICIARI DEI SERVIZI EROGATI	SISTEMA PROFESSIONALE ED ECONOMICO
Dipendenti e collaboratori	Assistiti e loro familiari	Partner e fornitori (sanitari e non)
Professionisti socio-sanitari (medici, infermieri, psicologi, farmacisti, nutrizionisti, assistenti sociali, fisioterapisti)	Comunità locale e cittadini	Scuola, Università, Enti di Formazione, Comunità Europea
Volontari	Aziende sanitarie locali e Ministero della salute	Sistema istituzionale e ambientale
Stagisti e servizio civile	Scuole e Università	Comunità scientifica nazionale e internazionale
Donatori	Comunità aziendali	Media e organi di informazione
		Imprese e multinazionali

Analisi di materialità

L'analisi di materialità di ANT tiene conto del punto di vista dell'organizzazione ma anche di quello degli stakeholder, per rappresentare, attraverso una matrice, la rilevanza di ogni tema in funzione del suo posizionamento rispetto agli assi. Attraverso un sondaggio condotto su 38.169 tra professionisti ANT, volontari, caregiver e donatori di ANT, è stato possibile individuare le priorità più significative da prendere in considerazione.

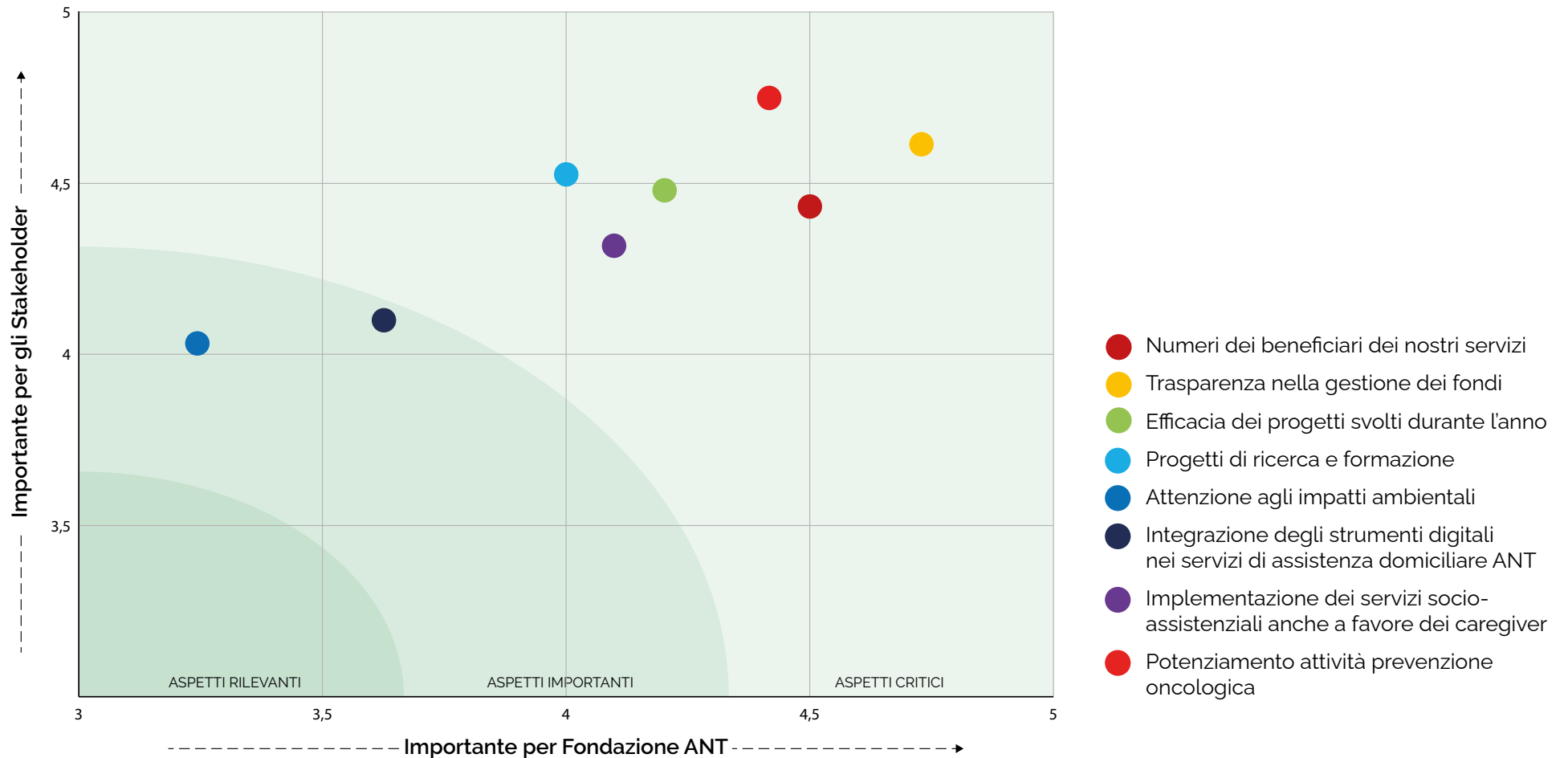

La missione di ANT e gli SDGs



Dal 2018 l'operato di ANT si inquadra nel panorama nazionale ed internazionale, riconducendo i propri obiettivi ai **Sustainable Development Goals (SDGs)**, così come definiti dalle Nazioni Unite nell'ambito dell'Agenda 2030. Gli SDGs intendono contribuire ad uno sviluppo sociale ed economico più sostenibile, finalizzato a porre fine alla povertà e lottare contro le ineguaglianze.



Le attività condotte da ANT sono allineate all'**Obiettivo 1: Sconfiggere la povertà**. Il recente rapporto FAVO ha evidenziato che in Italia ci sono circa 3.300.000 pazienti oncologici, per cui il SSN spende circa il 14% della spesa sanitaria complessiva (circa 16 mld di euro). Nonostante questo, il malato di tumore deve spesso sopperire alle esigenze medico-assistenziali non del tutto compensate dal SSN. ANT combatte altresì situazioni di disagio con servizi quali la consegna a domicilio di pacchi alimentari e di pasti.



ANT aderisce anche all'**Obiettivo 3: Assicurare la salute e il benessere per tutti e per tutte le età**. Con particolare attenzione per il punto 3.8: Conseguire una copertura sanitaria universale, l'accesso ai servizi essenziali di assistenza sanitaria di qualità e l'accesso sicuro, efficace, di qualità e a prezzi accessibili a medicinali di base e vaccini per tutti.



Fondazione ANT aderisce all'**Obiettivo 4 sull'istruzione di qualità**, perseguito con un'attività di formazione nelle scuole e all'**Obiettivo 5 sulla parità di genere**. Prova ne sia la presenza di una percentuale 58% di donne. Più in generale, il riferimento alla **dignità del lavoro** come volano per la crescita economica contenuto nell'**Obiettivo 8** vale, per ANT, come una conditio sine qua non.



L'impegno di ANT si concretizza inoltre nel perseguimento dell'**Obiettivo 9: Imprese, innovazione e infrastrutture**, con un focus sull'evoluzione digitale dei sistemi di gestione e di front office per lo sviluppo di iniziative multicanale con le famiglie e gli assistiti e lo sviluppo di nuovi progetti di ricerca clinica allargando l'intervento a favore dei caregiver e dei pazienti non oncologici.



Anche l'**Obiettivo 10: Ridurre le disuguaglianze** rientra nelle attività di ANT. Il già citato Rapporto sullo stato di attuazione della legge n.38 sul dolore evidenzia un accesso alle cure palliative e all'assistenza molto lontano dal bisogno potenziale della popolazione. ANT è costantemente al lavoro per offrire pari condizioni di assistenza e cura a tutti i cittadini.



In linea con quanto disposto dall'**Obiettivo 17: Partnership per gli obiettivi**, ANT considera fondamentale la collaborazione costante tra il Terzo Settore, le Pubbliche Amministrazioni, il settore privato e la società civile, grazie all'attivazione di collaborazioni inclusive costruite su principi e valori comuni.



Puntare forte "sull'**energia rinnovabile, accessibile e sostenibile**" (**Obiettivo 7**), al fine (**Obiettivo 13**) di "**combattere il cambiamento climatico e le sue conseguenze**". Ponendo attenzione (**Obiettivo 15**) a "**gestione sostenibile delle foreste**" e "lotta a desertificazione e degrado del suolo". Questo l'impegno 'green' dell'ultimo anno di ANT, tra l'installazione sui tetti della nostra sede di impianti fotovoltaici di ultima generazione, l'elettrificazione del parco mezzi e il definitivo decollo dei 'Boschi della Vita'.

1.

**Informazioni
sull'ente**

Dove siamo

Sede legale

via Jacopo di Paolo 36 - 40128 Bologna
tel. 051 7190111 - info@ant.it - ant.it - ant@pec.antitalia.org

Delegazioni

Le sedi delle 104 delegazioni ANT presenti in Italia che con il proprio lavoro volontario sostengono le attività professionali di Fondazione ANT.

BASILICATA

Potenza, Villa d'Agri

CAMPANIA

Caserta, Napoli

EMILIA ROMAGNA

Bacino dell'Idice, Bologna, Budrio, Casalecchio di Reno, Castel S. Pietro Terme, Castelfranco Emilia, Ferrara, Imola, Medicina, Mirandola, Modena, Molinella, Pianoro-Valle del Savena, Pieve di Cento, Rimini, San Giovanni in Persiceto, Sasso Marconi, Savignano sul Panaro, Terre del Reno, Terre di Pianura, Valsamoggia, Vignola, Zola Predosa

FRIULI VENEZIA GIULIA

Cervignano del Friuli, Isontina, Monfalcone, Trieste

LAZIO

Roma, Ostia, Tivoli

LIGURIA

Albenga

LOMBARDIA

Brescia, Milano, Ostiglia, Poggio Rusco, Roncoferraro

MARCHE

Civitanova Marche, Pesaro, Provincia di Fermo-Porto Sant'Elpidio, Urbino-Fermignano

PUGLIA

Acquaviva delle Fonti, Adelfia, Andria, Bari, Barletta, Bisceglie, Brindisi, Canosa di Puglia, Casamassima, Castellaneta, Cisternino, Corato, Crispiano,

Fasano, Foggia, Ginosa, Giovinazzo, Grottaglie, Laterza, Lecce, Lizzano, Lucera, Manduria, Manfredonia, Marina di Ginosa, Martina Franca, Massafra, Mola di Bari, Molfetta, Monteiasi, Mottola, Nardò, Oria, Palagiano, Rutigliano, Salice Salentino, Santeramo in Colle, Taranto, Terzilli, Torchiariolo, Torre Santa Susanna, Trani

SARDEGNA

Cagliari

TOSCANA

Firenze, Massa-Carrara Lucca La Spezia, Pontedera, Prato-Pistoia

UMBRIA

Perugia

VENETO

Campolongo Maggiore, Mestre, Miranese, Nogara, Occhiobello, Verona, Villafranca di Verona

104

DELEGAZIONI

Charity Point “Da Cuore a Cuore”

Luoghi, gestiti dai volontari, dedicati alla raccolta fondi, attraverso l'offerta di articoli donati da privati e aziende (abbigliamento, accessori, gioielli e articoli vintage) e offerti ai cittadini, in un'ottica di economia circolare. Un modo sostenibile e piacevole per trasformare un momento di incontro e scoperta in una preziosa donazione.

CAMPANIA

Caserta

EMILIA ROMAGNA

Bazzano, Bologna A. Costa, Bologna Artigiano, Bologna ANT in Corte, Bologna Barca, Bologna Bentini, Bologna Bergami, Bologna Broccaindosso, Bologna S. Isaia, Bologna S. Ruffillo, Bologna Val D'Aposa, Budrio, Carpi, Casalecchio di Reno, Castel S. Pietro Terme, Castelfranco Emilia, Crespellano, Ferrara, Maranello, Mirandola, Modena S. G. Bosco, Modena Rua Frati, Modena Servi, Pieve di Cento, Rimini, San Lazzaro di Savena, Sasso Marconi, Sassuolo, Vidiciatico, Vignola, Zola Pedrosa

FRIULI VENEZIA GIULIA

Monfalcone

LAZIO

Ostia, Roma Acilia, Roma Prenestina

LIGURIA

Albenga

LOMBARDIA

Brescia via Trento 15, Brescia via Trento 13, Brescia via Corsica, Milano, Ostiglia, Roncoferraro

MARCHE

Civitanova Marche, Pesaro, Porto S. Elpidio

PUGLIA

Lecce, Taranto

SARDEGNA

Cagliari

TOSCANA

Arezzo, Firenze, Livorno, Massa, Pistoia, Pontedera, Prato, Viareggio

VENETO

Bussolengo, Valeggio sul Mincio



58

CHARITY
POINT



Dov'è attiva l'assistenza

L'assistenza ANT si effettua principalmente a domicilio con alcune esperienze di gestione di Family Hospice, strutture residenziali di accoglienza e cura.

● ASSISTENZA DOMICILIARE

- | | |
|---------------|-----------------------|
| Brescia | Pesaro |
| Milano | Urbino |
| Verona | Macerata |
| Venezia | Fermo |
| Udine | Perugia |
| Gorizia | Roma |
| Ferrara | Caserta |
| Modena | Napoli |
| Bologna | Potenza |
| Rimini | Foggia |
| Lucca | Barletta-Andria-Trani |
| Pistoia | Bari |
| Prato | Taranto |
| Firenze | Brindisi |
| Massa-Carrara | Lecce |

● HOSPICE

- Foggia
- Montegrano
- Viggiano



Valori e finalità (missione dell'ente)

Carta dei diritti dei pazienti ANT

1. CENTRALITÀ DELLA PERSONA E DELLA FAMIGLIA

La persona malata e la sua famiglia sono al centro di una rete composta dagli specialisti ospedalieri, i medici di medicina generale, i servizi del SSN e gli operatori ANT che forniscono con il loro servizio il supporto umano e professionale per orientarsi al meglio, coerentemente con i bisogni assistenziali del paziente.

2. GRATUITÀ

L'assistenza ANT è gratuita per tutti, sempre.

3. EGUAGLIANZA

L'erogazione dei servizi è uguale per tutti, senza distinzione di sesso, età, razza, religione, censo, opinioni politiche, provenienza geografica in cui il servizio è offerto.

4. IMPARZIALITÀ

Gli operatori sanitari hanno obbligo di comportarsi, nei confronti dei malati, con obiettività, giustizia e imparzialità.

5. CONTINUITÀ

L'erogazione dell'assistenza è continuativa, regolare e senza interruzioni.

6. DIRITTO DI SCELTA

La Fondazione salvaguarda la libertà di scelta della persona nell'ambito delle possibilità offerte da altri soggetti erogatori di servizi, favorendo il lavoro in rete tra tutti gli attori coinvolti nell'assistenza al malato.

7. PARTECIPAZIONE

La partecipazione degli utenti è garantita sia attraverso un'informazione completa che attraverso la possibilità di esprimere suggerimenti e reclami.

“
Il Progetto
Eubiosia è il
corpo ed i suoi
valori morali sono
l'anima di ANT.
”

Eubiosia
s. f. Insieme delle
qualità che conferiscono
dignità alla vita. Dal greco
antico *eu-* ('buono') e
bíos ('vita').

*Prof. Franco Pannuti
Fondatore*

8. EFFICIENZA ED EFFICACIA

Insieme all'eccellenza del servizio, sono obiettivi che consentono di ottenere risultati ottimali utilizzando le risorse senza sprechi o duplicazioni.

9. TRASPARENZA

L'assistenza viene fornita in forma totalmente gratuita per il malato di tumore e per la sua famiglia senza contropartite o condizionamenti. La trasparenza ispira l'operato della Fondazione in tutti gli ambiti.

10. PROPORZIONALITÀ DELLE CURE

La Fondazione ha formato i suoi professionisti a operare nel rispetto della vita adeguando le terapie alle necessità del paziente perseguendo condotte terapeutiche che rifuggono in egual modo l'accanimento terapeutico e l'abbandono del malato.

Codice Etico e Sociale

- 1 Considera in ogni occasione la vita un valore sacro ed inviolabile
- 2 Considera l'Eubiosia (la buona vita, la vita in dignità) un obiettivo primario da conquistare quotidianamente
- 3 Accogli la morte naturale come naturale conclusione dell'Eubiosia
- 4 Considera ogni evento della malattia reversibile
- 5 Combatti la sofferenza (fisica, morale e sociale) tua e degli altri con lo stesso impegno
- 6 Considera tutti i tuoi simili fratelli
- 7 Il Sofferente richiede la tua comprensione e la tua solidarietà, non la tua pietà
- 8 Evita sempre gli eccessi
- 9 Porta il tuo aiuto anche ai Parenti del Sofferente e non dimenticarti di loro anche “dopo”
- 10 Il nostro molto sarebbe niente senza il poco di tanti

Il contesto in cui operiamo

Dopo un biennio di emergenza pandemica, durante il quale, nonostante le evidenti difficoltà, Fondazione ANT non è mai venuta meno alle proprie missioni, il 2022 ha portato in dote nuove sfide e nuove criticità.

La crisi energetica, la risalita dei prezzi delle materie prime e le dinamiche inflattive aggravate in parte anche dal precipitare del conflitto russo-ucraino hanno infatti avuto conseguenze dirette e indirette anche sulla nostra attività. Innalzando, da un lato, i costi fissi che dobbiamo sostenere e generando, dall'altro, il timore di una contrazione nelle donazioni da parte di privati e aziende.

A non diminuire, anzi ad aumentare, sono stati i bisogni quotidiani di cure mediche e psicologiche delle oltre 3mila persone malate di tumore che assistiamo ogni giorno sui territori di 11 regioni, sullo sfondo di una popolazione italiana che si fa sempre più anziana (si stima che nel 2050 la quota degli ultra 65enni ammonterà al 35,9%) e fragile. E l'invecchiamento, chiaramente, si porta dietro **l'emergere di bisogni assistenziali sempre più complessi**, distribuiti su una platea sempre più ampia di individui.

Se si prende in esame il solo comparto delle cure palliative, infatti, si osserva come tra il 70 e l'80% delle persone che ogni anno muoiono nel nostro Paese hanno necessità di cure palliative (l'1,4% della popolazione adulta totale) e che

il tasso di copertura del bisogno di cure palliative si attesta in Italia attorno al 23%, contro il 78% del Regno Unito e il 64% della Germania. Questo mentre, più in generale, persistono **nella nostra nazione un forte ritardo rispetto alla media OCSE sulla diffusione dell'assistenza domiciliare largamente intesa (4% pazienti anziani rispetto a un dato medio del 6%) e un'elevata disomogeneità fra regioni di tutti i servizi residenziali e di prossimità.**

Appurato che l'invecchiamento della popolazione e la conseguente crescita dell'incidenza di patologie croniche, se sommati al costante calo della spesa sanitaria pubblica (interrotto solo dalla contingenza pandemica) e all'aumento del numero medio di assistiti per ogni medico (+5,5% nel pre-pandemia rispetto al dato 2013), sono sul punto di generare una tempesta perfetta, oggi più che mai **crediamo che a riguardo sia importante insistere sul concetto di prevenzione.**

Dando così seguito ai nostri programmi di visite gratuite che, tra ambulatori ANT e Ambulatori Mobili, dal 2004 hanno intercettato 231.000 pazienti in 88 province italiane. Contribuendo a recuperare, già dallo scorso anno, parte del terreno perduto in sede diagnostica durante i mesi della pandemia: quando, secondo il Rapporto Bes Istat 2021, l'11% delle persone intervistate dichiarava di aver rinunciato a visite ed esami per problemi economici o legati alle difficoltà di accesso al servizio.

Attività statutarie

Aree d'intervento



ASSISTENZA

Assistenza medico-sanitaria, gratuita e domiciliare ai malati di tumore e alle famiglie attraverso équipe retribuite composte da medici, infermieri e psicologi. Sviluppo assistenza residenziale in Family Hospice.



PREVENZIONE

Prevenzione oncologica gratuita con visite per la diagnosi precoce di diverse patologie tumorali, consulenze nutrizionali e programmi di educazione alla salute effettuati da specialisti retribuiti.



FORMAZIONE

Aggiornamento scientifico per professionisti sanitari e personale ANT, formazione per volontari e caregiver, sensibilizzazione su temi di prevenzione, cure palliative, volontariato per scuole e cittadini.



RICERCA

Ricerca clinica (oncologia, psico-oncologia e cure palliative) per migliorare la qualità delle cure rivolte ai malati di tumore in assistenza domiciliare e ai familiari coinvolti.

ANT in rete

Organizzazioni di cui facciamo parte



Organizzazioni con cui siamo in convenzione



Partner progetti europei



Pianificazione strategica 3-5 anni



AREA ORGANIZZATIVA

Ricerca di nuovi modelli di comunicazione e raccolta fondi	1-3 anni
Piano di formazione per dipendenti e collaboratori per lo sviluppo di hard e soft skills	3-5 anni



AREA SANITARIA

Ampliare l'offerta e la copertura geografica delle visite di prevenzione, anche attraverso l'investimento in nuovi Ambulatori Mobili della Fondazione	1 anno
Integrazione di telemedicina, teleassistenza e telemonitoraggio nel modello assistenziale ANT	1-3 anni
Ampliamento azioni di supporto alle équipes sanitarie per la prevenzione del burnout	1-3 anni
Accrescere intervento a favore dei caregiver	1-3 anni
Creazione di tre hub territoriali della prevenzione oncologica (Nord, Centro e Sud)	1-3 anni
Consolidamento e ampliamento delle attività residenziali (Hospice)	3-5 anni
Ampliamento formazione personale socio-sanitario	3-5 anni



ALTRI OBIETTIVI

Realizzazione docufilm in memoria del professor Franco Pannuti, per celebrare i 45 anni di attività	1 anno
Valorizzare lo studio accademico delle cure palliative attraverso l'istituzione di otto premi per tesi di laurea in Medicina e in Infermieristica con oggetto le cure palliative	1 anno



2.

**Struttura, governo
e amministrazione**

Governance

Consiglio di amministrazione

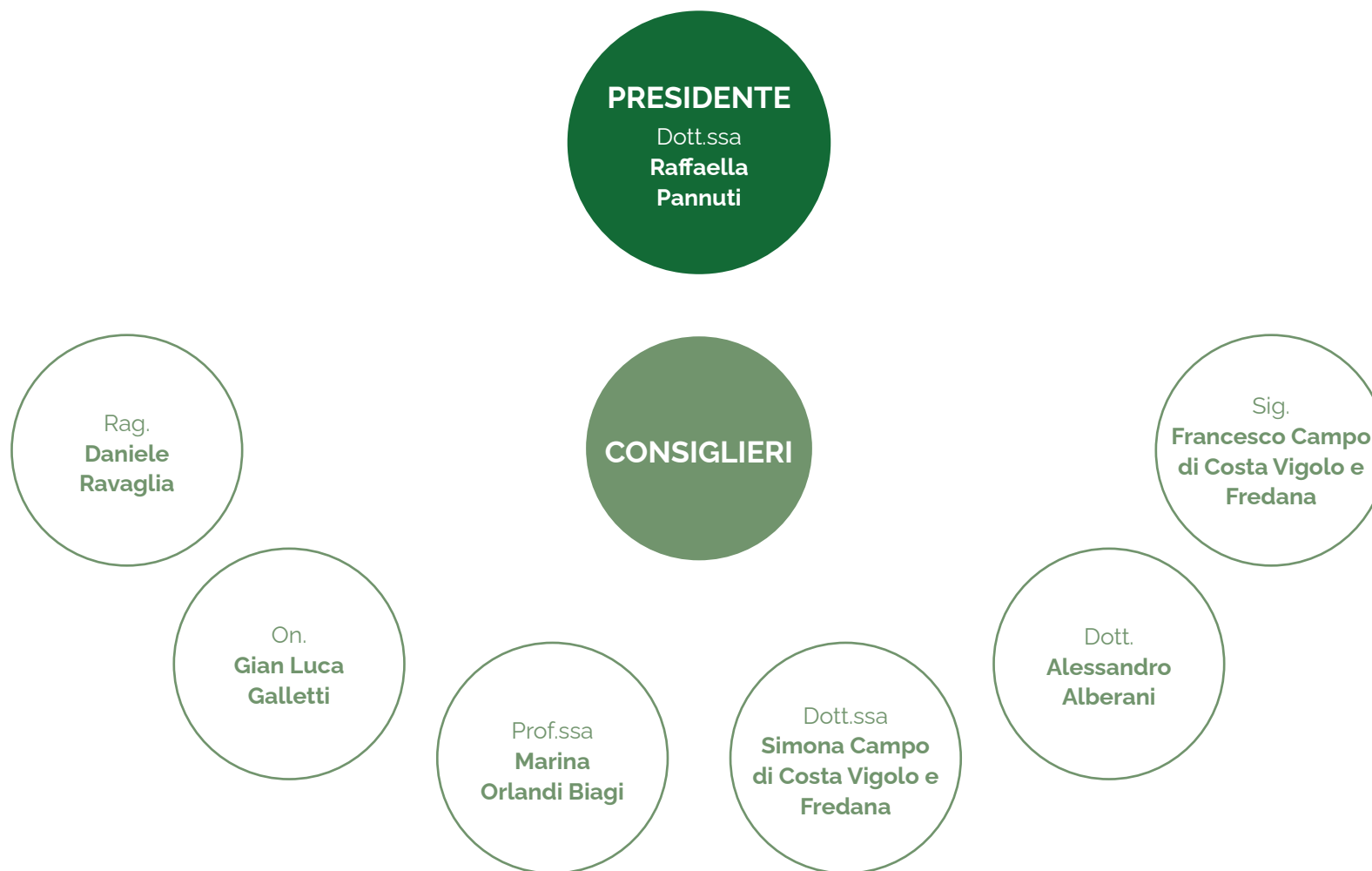

Organismo di vigilanza

Nominato dal Consiglio d'Amministrazione il 29 aprile 2011, con rinnovo triennale



Organo di controllo

Nominato dal Consiglio d'Amministrazione il 30 luglio 2020, con rinnovo triennale



RELAZIONE DELL'ORGANO DI CONTROLLO

L'Organo di controllo, attesta nella propria relazione che, con riferimento alle disposizioni di cui all'articolo 14 e all'articolo 30 comma 7 del D. Lgs. 117/2017, e tenuto conto del Decreto del Ministero del Lavoro e delle Politiche Sociali del 4.7.2019, il bilancio sociale è stato redatto in conformità alle linee guida adottate in materia, di cui al richiamato D.M. 4.7.2019.

3.

**Capitale
umano**

Le risorse umane

La Fondazione da sempre investe nelle persone, consapevole di come il capitale umano sia la ricchezza più grande di un'organizzazione.



Personale non sanitario

ASSUNZIONI - DIMISSIONI 2022	TOTALE
Trasformazioni rapporto 2 UOMINI 4 DONNE	6
Assunzioni apprendisti 2 UOMINI 3 DONNE	5
Dimissioni volontarie 5 UOMINI 12 DONNE	17
Pensionamento 1 UOMINI 1 DONNE	2
Rientro congedo 0 UOMINI 1 DONNE	1
Licenziamento 1 UOMINI 0 DONNE	1
Decesso 0 UOMINI 0 DONNE	0

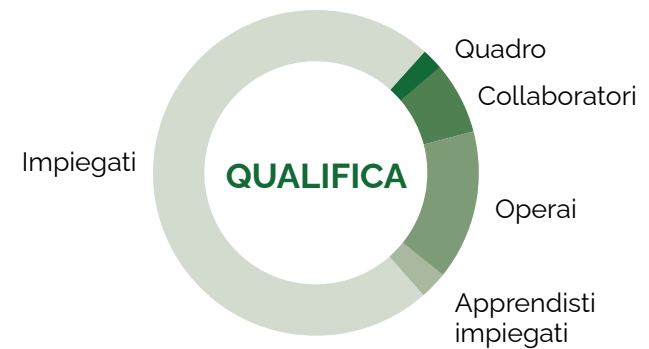
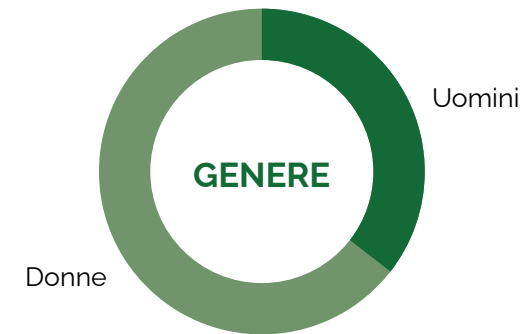
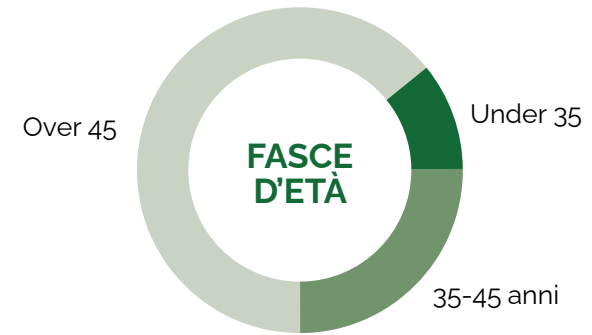

I Volontari

I volontari sono i primi “garanti dell'Eubiosia”: il loro impegno nella raccolta fondi e nella logistica a supporto delle attività è di fondamentale importanza per la “macchina ANT”. Organizzati in Delegazioni, i volontari sono coordinati nelle loro mansioni da un Delegato locale (volontario anch'esso), che rappresenta ANT sul territorio. I volontari possono avere diversi compiti: in delegazione, nell'organizzazione di eventi e manifestazioni di piazza, nella gestione, previa specifica formazione, del servizio di accoglienza.

Molti di loro sono impegnati nei 58 Charity Point che contribuiscono alla raccolta fondi ANT offrendo articoli e oggettistica frutto di donazioni. Una piccola parte dei volontari, anche in questo caso opportunamente e costantemente formata, lavora a più stretto contatto con gli assistiti, per servizi di accompagnamento del malato o sostegno alla famiglia.

I volontari ANT sono altamente fidelizzati. Ne è una dimostrazione il fatto che il loro numero non si è ridotto nonostante gli anni di pandemia e la conseguente crisi del volontariato.

In sintonia con le sensibilità e gli interessi delle nuove generazioni ANT è sede nazionale di Servizio Civile e collabora con i Centri Servizi Volontariato come partner di progetti per connettere i ragazzi al mondo del volontariato.

**VOLONTARI
CONTINUATIVI**

1.976



**VOLONTARI
SERVIZIO CIVILE**

41



4.

**Obiettivi
e attività**



Assistenza medica, infermieristica e psicologica domiciliare ai malati e alle loro famiglie

ANT fornisce gratuitamente, 365 giorni l'anno, assistenza domiciliare globale al malato di tumore e alla sua famiglia, attraverso cure mediche e infermieristiche, terapia del dolore e cure palliative, sostegno psicologico, formazione per i caregiver e servizi alla persona. Il paziente viene preso in carico da una équipe multi professionale composta da medici, infermieri e psicologi, che si coordina in modo continuativo al proprio interno e ha obiettivi assistenziali condivisi.

Nel corso del 2022 la situazione si è progressivamente normalizzata rispetto al precedente difficile periodo di emergenza Covid-19. L'attività delle équipes è proseguita anche con l'introduzione, in alcune zone, di progetti pilota di telemedicina per consentire un sempre più puntuale monitoraggio dei parametri vitali dei pazienti.

LE RISORSE UMANE IMPIEGATE

Gli operatori sono liberi professionisti retribuiti grazie alle risorse che la Fondazione raccoglie ogni giorno. Il personale sanitario è qualificato e formato per l'assistenza domiciliare oncologica e per le cure palliative. Medici, infermieri e psicologi assumono la responsabilità assistenziale e terapeutica sotto la supervisione del Coordinatore d'Équipe e propongono a ogni malato un

Piano Assistenziale Individuale (PAI) attuando la modalità di lavoro in équipe e garantendo l'assistenza 365 giorni all'anno. L'unità operativa di psico-oncologia offre inoltre interventi personalizzati di supporto nell'elaborazione del lutto per i familiari che ne facciano richiesta, si occupano della supervisione dell'équipe e di gestione del burnout all'interno della stessa.

I BENEFICIARI DELL'ASSISTENZA

Ogni malato è stato assistito in media per un periodo complessivo di:



Attività programmata diurna di:



Reperibilità e pronta disponibilità anche notturna (servizio h24) in 16 su 29 province italiane: Bologna, Brescia, Modena (Vignola), Pesaro, Macerata, Fermo, Firenze, Prato, Pistoia, Roma (Ostia), Napoli, Taranto, Lecce, Bari, BAT, Foggia.

Link alla Carta dei servizi
ant.it/wp-content/uploads/2012/12/ Carta-dei-servizi_ANT_2017.pdf

PAZIENTI E FAMIGLIARI ASSISTITI

BRESCIA	LUCCA	CASERTA
MILANO	MASSA-CARRARA	NAPOLI
VERONA	PISTOIA	POTENZA
VENEZIA	PRATO	FOGGIA
UDINE	FIRENZE	BAT
GORIZIA	PESARO-URBINO	BARI
FERRARA	MACERATA	TARANTO
MODENA	FERMO	BRINDISI
BOLOGNA	PERUGIA	LECCE
RIMINI	ROMA	

29 PROVINCE



REGIONI	MALATI ASSISTITI	SUP. PSICO. FAMIGLIA	TOTALE ASSISTITI
11	8.636	2.309	11.024



Dott. Francesco Baldo, medico équipe ANT di Brescia e assistita

BIMBI IN ANT

Il Progetto Bimbi in ANT è l'ambito assistenziale ed educativo rivolto alla fascia pediatrica e adolescenziale, per fornire cure domiciliari ai piccoli malati e sostegno ai loro familiari, supporto psicologico ai bambini a contatto con un proprio caro ammalato di tumore e per educare le nuove generazioni rispetto al tema del distacco e della perdita.

**TOTALE MINORI ASSISTITI
DALL'INIZIO DELL'ATTIVITÀ**

473

TOTALE ASSISTITI NEL 2022

47

**TOTALE MINORI PER I QUALI
NEL 2022 È STATA ATTIVATA
L'UNITÀ PSICO-ONCOLOGIA**

23



Comunità residenziale

Negli ultimi anni Fondazione ANT ha ragionato sull'opportunità di incrementare la sinergia tra l'assistenza domiciliare, che resta il cuore dell'attività e nostro punto cardine, e l'assistenza residenziale, con l'obiettivo di offrire piani di cura il più possibile personalizzati e integrati, anche nelle situazioni dove risulta più complessa la presa in carico del Paziente al proprio domicilio, dal punto di vista sia Clinico sia socio-organizzativo e familiare.

La gestione di queste situazioni può essere ancora più complessa nelle zone difficilmente raggiungibili, come ad esempio le aree montane. Per questo abbiamo inizialmente incrementato il supporto e le collaborazioni con istituti residenziali di cura, come l'Hospice di Foggia, Montegrano (FM) e la collaborazione con la Casa di Riposo Villa Margherita a Porretta Terme e successivamente colto la sfida di una gestione completa di una struttura Hospice. Dal 2019, infatti, è stato aperto in Basilicata, attraverso un progetto di sperimentazione gestionale con ASP Basilicata, il Family Hospice ANT "Il Mandorlo".



Paziente in Hospice

BILANCIO ASSISTENZA HOSPICE 2022**Totale pazienti ANT in hospice**

ATTIVITÀ ANT IN HOSPICE	PAZIENTI SEGUITI DA ANT	GIORNATE - ORE	PERSONALE SANITARIO AL 31-12-22				
			Medici	Infermieri	Fisioterapista	Psicologi	OSS
VIGGIANO (PZ)	79	2.361 gg	3	6	1	1	6

ANT ha in essere un'attività di consulenza attraverso i propri operatori sanitari negli Hospice di Montegranaro (attività interrotta nel marzo 2023) e Foggia.



L'Hospice Il Mandorlo

Il Family Hospice Il Mandorlo, gestito da Fondazione ANT Italia ONLUS, in partenariato con l'Azienda Sanitaria di Potenza (ASP), è una struttura sanitaria residenziale, un luogo di accoglienza e ricovero confortevole e familiare, destinato a pazienti oncologici e non, per i quali non è più possibile - anche temporaneamente - svolgere una adeguata assistenza a domicilio e che richiedono cure specialistiche palliative continuative in regime di ricovero. Grazie al lavoro di un'équipe multidisciplinare composta da medici, infermieri, operatori socio sanitari, psicologo, fisioterapista, assistente sociale e volontari, Fondazione ANT garantisce una presa in carico globale del paziente, attraverso un approccio sanitario inclusivo e olistico, ispirato al nostro valore fondante dell'Eubiosia, la "Buona Vita", intesa come insieme di qualità che conferiscono dignità alla Vita. Il Family Hospice Il Mandorlo vuole essere un prolungamento dell'ambiente domestico che accoglie il malato e la sua famiglia. Ogni paziente ha la possibilità di abitare la propria stanza in compagnia del proprio caregiver (familiare) che può essere ospitato 24 ore su 24, usufruendo di tutti i servizi riservati al paziente, oltre che dell'utilizzo della cucina-tisaneria e degli altri spazi comuni.

LA STRUTTURA

Il Family Hospice Il Mandorlo, situato nel territorio di Viggiano, è una struttura autonoma che si sviluppa su due piani. Il pian terreno è riservato agli ambulatori dei medici e agli altri servizi necessari per l'attività dell'Hospice. Al primo piano l'area degenza, composta da sette stanze singole, una sala comune per le attività ricreative e occupazionali e una cucina-tisaneria. Ogni stanza è dotata di letto singolo articolato elettronicamente con materasso antidecubito, di poltrona letto per un familiare, armadio guardaroba, bagno attrezzato, televisore, frigorifero, tavolo e sedie.

ANNO 2022

Nel solo anno 2022, sono stati assistiti 79 pazienti, con una percentuale media di copertura della struttura dell'92%, mostrando sempre di più di rappresentare una concreta risposta ai bisogni del territorio. L'attenzione ai protocolli di sicurezza dedicati alla pandemia Covid19 è rimasta alta, consentendo anche quest'anno l'assoluta assenza di contagi fra i pazienti e continuando a garantire la presenza dei familiari accanto ai pazienti. Si è inoltre lavorato all'organizzazione di protocolli che consentiranno nei primi mesi del 2023 il rientro dei volontari già formati per l'integrazione nella struttura di attività complementari e occupazionali, oltre ad attività di supporto relazionale per i pazienti e i familiari.

ANNO	PERIODO	PAZIENTI ASSISTITI	GG MEDIA DEGENZA	DECEDUTI	DIMESSI	% MEDIA COPERTURA POSTI LETTO
2019	Giu-Dic	47	30	40	7	72%
2020	Gen-Dic	65	45	50	15	85%
2021	Gen-Dic	78	28	69	8	87%
2022	Gen-Dic	79	30	62	16	92%
TOTALI		269	33	221	46	84%



I servizi socio-assistenziali di ANT

SUPPORTO SOCIALE

Accanto all'assistenza medico-sanitaria, ANT fornisce servizi complementari gestiti dal personale della Fondazione, da volontari socio-assistenziali opportunamente formati o da realtà esterne in convenzione.

Assistente Sociale ANT

ANT ha garantito alle famiglie che si occupano di un malato, l'aiuto di un assistente sociale per l'orientamento nell'ottenimento di benefici economici e per il disbrigo di pratiche burocratiche.

Servizio igiene alla persona

ANT ha garantito operatori professionali OSS per le attività correlate all'igiene del corpo ai malati di tumore assistiti a domicilio.

Servizio letto pulito

Consegna di lenzuola e federe lavate per famiglie che assistono un malato nel letto di casa.

Consegna e recupero ausili, presidi sanitari e farmaci

ANT fornisce un aiuto concreto alla qualità della vita dei malati di tumore con la consegna di ausili e presidi (letti, carrozzine ecc.). La Fondazione ha potuto inoltre provvedere alla consegna di farmaci ai propri assistiti con trasporti di medicinali, attraverso i professionisti ANT. La Fondazione è stata attiva nella riduzione degli sprechi legati al consumo di farmaci avendo recuperando nel farmaci inutilizzati e in perfetto stato di conservazione.

SERVIZI SOCIALI E CULTURALI

Volontariato Socio Assistenziale

Volontari formati offrono il proprio tempo per restare vicino alle famiglie di sofferenti per combattere le condizioni di parziale o totale isolamento sociale.

Servizio biblioteca e mediateca domiciliare

ANT ha fornito libri o DVD presso la propria sede o direttamente a domicilio.

Progetto cucina solidale e pacchi alimentari

Consegna di pasti caldi a domicilio a pazienti oncologici in situazione di disagio economico e sociale, consegna di pacchi alimentari della solidarietà, all'interno di progetti di rete.

SERVIZI DI TRASPORTO PAZIENTI

Servizio trasporto gestito dai volontari

Nuclei di volontari effettuano trasporti per aiutare i malati con un servizio completamente gratuito di navetta da e per l'Ospedale per indagini e terapie non eseguibili a domicilio. Attivo in Emilia Romagna, Campania, Lazio, Lombardia, Marche, Umbria.

Pulmino Rosa

A Modena i volontari ANT, formati dopo un corso ad hoc tenuto da personale della Fondazione, offrono alle pazienti oncologiche operate al seno un servizio di accompagnamento al Policlinico di Modena per effettuare i cicli di radioterapia. Attivo a Modena.

Servizio di trasporto UGO

È un servizio di accompagnamento e Personal Caregiver. Attraverso una piattaforma tecnologica, UGO mette in contatto in tempo reale chi ha bisogno di un supporto con chi può fornirglielo. UGO raggiunge la persona a casa, l'accompagna in ospedale le sta accanto per tutto il tempo e in ogni attività, fino al rientro a casa. Attivo a Firenze e Milano.



Indicatori di qualità

Soddisfazione assistenza ANT

Fondazione ANT sta ponendo un'attenzione crescente alla valutazione della qualità e dell'efficienza dell'assistenza fornita, volta al miglioramento continuo delle prestazioni erogate e dei modelli organizzativi. Per questo, ANT si impegna ogni anno a rilevare la soddisfazione dei familiari per l'assistenza erogata. L'invito per la compilazione del questionario di soddisfazione, mandato via e-mail dopo 40 giorni dal decesso del familiare in assistenza ANT, contiene un link attraverso il quale si accede direttamente alla piattaforma Survio per

rispondere alle domande. Il questionario è anonimo e contiene una parte relativa ai dati socio-anagrafici, una domanda sulla soddisfazione generale per l'assistenza ricevuta e il questionario FAMCARE-2, uno strumento specifico e validato per misurare la soddisfazione dei familiari per l'assistenza ricevuta da un team di cure palliative nei riguardi di un loro parente con una malattia oncologica in stadio avanzato.

QUESTIONARI DI SODDISFAZIONE INVIATI **1.082**

QUESTIONARI EVASI **592**

SODDISFAZIONE **88.9%** SODDISFATTI
O MOLTO SODDISFATTI
(+1,9% RISPETTO AL 2021)



Dottoressa Giovanna Ceresoni, medico équipe ANT di Bologna e assistita

Certificazione

Fondazione ANT ha adottato dal 2015 una gestione dell'assistenza domiciliare oncologica basata sulle norme ISO 9001 stabilite dall'Organizzazione internazionale per la normazione (ISO - International Organization for Standardization), ente internazionale che periodicamente stabilisce le good practices nella gestione dei processi aziendali.

Il sistema qualità consente un'agevole gestione e ottimizzazione delle attività operative di cui è composta l'assistenza, obbliga al monitoraggio continuo degli indicatori di ciascun insieme di attività (processo), prescrive il rilevamento dei livelli di qualità percepita dai fruitori del servizio e inserisce nella gestione dei gruppi di lavoro momenti di verifica delle attività con accertamenti sul campo (audit).

Il processo di certificazione inoltre tende allo sviluppo delle risorse professionali che erogano il servizio che devono essere inserite con accuratezza in organico, monitorate periodicamente e formate lungo tutto il percorso lavorativo. Grazie alla certificazione ISO l'insieme delle attività di governance del servizio di assistenza domiciliare possono essere sviluppate in un quadro coerente, che governa il cambiamento verso il miglioramento continuo.

Nel 2021 la certificazione ISO:9001:2015 è stata rinnovata dall'Ente certificatore Globe fino al 2024.



Trasformazione digitale e telemedicina come strumenti di potenziamento dell'assistenza domiciliare 2022

Le misure di protezione imposte dall'emergenza sanitaria hanno dimostrato come sia possibile, con una rapidità di risposta prima impensabile, potenziare l'impiego della digital technology nella pratica clinica e nell'organizzazione delle reti di cura.

ANT lavora da tempo a un progetto di telemedicina teso a rendere le cure palliative domiciliari accessibili a un numero sempre maggiore di persone, implementando l'utilizzo di strumenti che facilitino la comunicazione tra utente e medico e il monitoraggio quotidiano di cinque parametri vitali (frequenza cardiaca, pressione diastolica e sistolica, ossigenazione e frequenza respiratoria).



Convenzioni nei territori

Nella tabella di seguito viene illustrata l'integrazione con il Servizio Sanitario Nazionale e la sua diffusione sul territorio, in particolare l'elenco delle convenzioni attive nell'anno 2022 ed i tetti di rimborso sui pazienti seguiti dalla Fondazione ANT in Assistenza Domiciliare Oncologica.

REGIONE	PROVINCIA		TOTALE ANNO 2022
Basilicata	POTENZA	ASP Potenza - Hospice Viggiano	€ 656.222
Emilia-Romagna	BOLOGNA	AUSL Bologna	€ 800.000
Emilia-Romagna	IMOLA	AUSL Imola	€ 7.800
Emilia-Romagna	FERRARA	AUSL Ferrara	€ 70.000
Emilia-Romagna	MODENA	ASL Modena	€ 10.000
Lombardia	BRESCIA	ASL Brescia	€ 655.162
Marche	PESARO	ASUR Marche - Area Vasta 1	€ 111.607
Marche	CIVITANOVA MARCHE	ASUR Marche - Area Vasta 3	€ 72.000
Marche	FERMO	ASUR Marche - Area Vasta 4	€ 8.100
Puglia	BARI	ASL Bari	€ 390.360
Puglia	BAT	ASL BAT	€ 189.600
Puglia	FOGGIA	ASL Foggia	€ 463.200
Puglia	LECCE	ASL Lecce	€ 183.600
Puglia	TARANTO	ASL Taranto	€ 731.000
Toscana		USL Umbria	€ 40.033
Umbria		USL Toscana Centro	€ 38.760
Totale provanti da convenzioni			€ 4.427.444

PREVENZIONE

Attività di prevenzione

Non esiste arma più efficace della prevenzione per combattere il cancro e per questo la Fondazione ANT, negli ultimi 18 anni, ha dedicato particolare attenzione alle iniziative di sensibilizzazione ed educazione sanitaria sul territorio e ai progetti di diagnosi precoce.

Dopo un 2021 di difficoltà operative legate alle restrizioni dovute all'epidemia, nel corso del 2022 Fondazione ANT si è prontamente riavvicinata, in fatto di prevenzione, ai livelli pre-pandemici. Effettuando 14.290 visite gratuite (contro le 6.187 dell'anno precedente) in 90 province italiane, grazie a 50 operatori (47 Medici, 3 Tecnici sanitari di radiologia medica)

VISITE GRATUITE EFFETTUATE

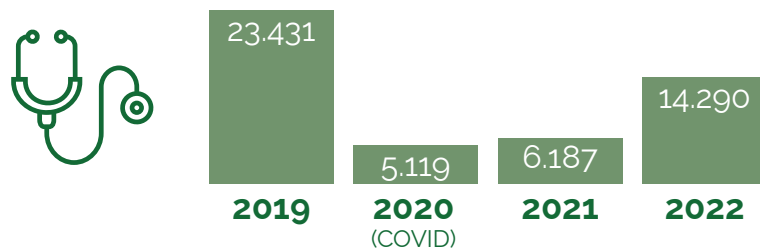

I progetti attivi:



PROGETTO CAVO ORALE - 18 visite



PROGETTO GINECOLOGIA - 258 visite

Il progetto si pone come obiettivo quello di effettuare visite ginecologiche gratuite, a donne di ogni età allo scopo di fare diagnosi precoce di tumori maligni dell'ovaio, dell'endometrio e della cervice uterina. I controlli prevedono l'esecuzione di: Visita ginecologica + PAP test + ecografia pelvica trans addominale e/o transvaginale.



PROGETTO MAMMELLA - 1.263 ecografie e 163 mammografie

Il progetto prevede l'esecuzione di visita senologica più indagini strumentali a seconda dell'età della donna (ecografia mammaria, mammografia digitale).



PROGETTO MELANOMA - 8.335 visite

Il progetto prevede l'esecuzione di visita dermatologica con dermatoscopia.



PROGETTO TESTICOLO - 298 visite

Il Progetto prevede l'esecuzione di visite testicolari con ecografia scrotale in uomini dai 18 ai 40 anni d'età.



PROGETTO TIROIDE - 3.955 visite

Il progetto si pone come obiettivo quello di individuare i soggetti portatori di noduli tiroidei sospetti mediante l'esecuzione di un esame ecografico.

DOVE SI ESEGUONO LE VISITE DI PREVENZIONE ONCOLOGICA

Le visite di prevenzione oncologica ANT si tengono nei seguenti luoghi:

1. AMBULATORI ANT

Nella sede di Bologna sono operativi **6 ambulatori** di prevenzione oncologica, attrezzati con

- 1 mammografo digitale FUJI
- 2 ecografi ESAOTE
- 1 ecografo GE
- 1 videodermatoscopio FOTOFINDER

Altri **3 ambulatori** sono operativi presso le Delegazioni di Brescia, Pesaro e Porto S. Elpidio.

2. AMBULATORI MESSI A DISPOSIZIONE DA SOGGETTI TERZI

3. AMBULATORIO MOBILE – BUS DELLA PREVENZIONE ANT

ANT dispone di due Ambulatori Mobili attrezzati che permettono di organizzare visite e controlli specialistici ovunque, rendendo di fatto la prevenzione oncologica ancora più accessibile ai cittadini.

L'attivazione a fine 2021 del secondo mezzo ha permesso di recuperare terreno rispetto agli anni precedenti quando, a causa della pandemia, era stato necessario ridurre le visite di prevenzione.

Nel 2022 si è inoltre concretizzato l'acquisto di un terzo ambulatorio mobile che sarà allestito e reso operativo a fine 2023.



Dottoressa Martina Lambertini - Progetto Melanoma



Dottor Yuri Merli, dermatologo - Visita sull'Ambulatorio Mobile



Formazione e aggiornamento scientifico

ANT riconosce il valore della formazione come strumento di rafforzamento delle competenze e di condivisione delle conoscenze. Da sempre investe risorse nella formazione rivolta ai professionisti sanitari, dal momento della selezione e dell'inserimento degli operatori sanitari nelle équipes di cura della Fondazione, fino alla realizzazione di corsi e convegni periodici di aggiornamento professionale inseriti nel programma di Educazione Continua in Medicina (ECM). Fondamentali sono le numerose partnership con Organizzazioni, Istituzioni, Società Scientifiche, Università ed Enti del territorio.

FORMAZIONE CONTINUA DI AGGIORNAMENTO PROFESSIONALE (ECM) ED EVENTI SCIENTIFICI

ANT nel 2022 ha realizzato l'aggiornamento scientifico con modalità mista, FAD sincrona e residenziale, presso l'Aula Magna dell'Istituto ANT a Bologna con temi di carattere clinico, etico, giuridico e organizzativo con momenti di dialogo comune. Gli eventi scientifici sono gratuiti e aperti a tutti i professionisti impegnati nella assistenza oncologica, e in particolare nelle cure palliative domiciliari.

Argomenti trattati:

- La questione della terapia trasfusionale in cure oncologiche domiciliari (22 febbraio)
- Informare e comunicare la prognosi a quattro anni dalla legge 219/2017 (22 marzo)
- Assistenza domiciliare oncologica in epoca di covid pandemia: up to date (12 aprile)
- Lavorare in cure palliative: quali conoscenze e competenze nella formazione dello psicologo? (24 maggio)
- Up-to-date sulla ricerca in cure domiciliari oncologiche (21 giugno)
- Prescrizioni e deprescrizioni nel paziente oncologico domiciliare (27 settembre)
- Gli effetti avversi di nuovi e vecchi farmaci oncologici (25 ottobre)
- Risvolti clinici, etici e giuridici della telemedicina nell'oncologia (29 novembre)

**9****INCONTRI**

8 webinar (FAD sincrona e residenziali)
1 convegno (residenziale)

**31,9****CREDITI ECM EROGATI****695****PARTECIPANTI CORSI ECM**

(+277 rispetto a 2021)



Nel suggestivo scenario della Rocchetta Mattei di Grizzana Morandi (BO), il 21 ottobre si è tenuto il Convegno *Vent'anni di ANT nell'Appennino bolognese. Un percorso di integrazione tra sanità pubblica e terzo settore per la cura domiciliare del paziente in fase avanzata.*

Nel 2022 compie infatti vent'anni la presenza di Fondazione ANT nel Distretto dell'Appennino Bolognese e precisamente nei Comuni di Marzabotto, Vergato, Grizzana Morandi, Monzuno, San Benedetto Val di Sambro, Castiglione dei Pepoli, Castel d'Aiano, Castel di Casio, Lizzano in Belvedere, Gaggio Montano, Alto Reno Terme (dalla fusione di Porretta e Granaglione) e Camugnano.

TIROCINI PROFESSIONALIZZANTI POST LAUREA, TIROCINI PER LA DIDATTICA PROFESSIONALIZZANTE PREVISTA NEI MASTER E STAGE

Fondazione ANT ha in essere convenzioni con Scuole di Psicologia di Università italiane e numerose Scuole di Psicoterapia. Oltre all'opportunità di tirocini pre-laurea e stage, infatti, ANT è disponibile periodicamente ad accogliere, presso la sede centrale o le proprie Delegazioni locali, studenti che debbano svolgere un periodo di stage/tirocinio a titolo non oneroso tramite convenzione con Atenei, Scuole ed enti formativi accreditati. Ad oggi sono in essere convenzioni con gli Atenei di Bologna, Brescia e Ferrara per svolgere un percorso di tirocinio in ambito di Cure Palliative. Sempre a seguito dell'emergenza per l'epidemia da COVID-19 ANT in linea con le direttive ministeriali ha effettuato i tirocini ove possibile in modalità da remoto con momenti di integrazione in presenza quando l'emergenza si è allentata.

**42****TIROCINI****14****STAGE**

FORMAZIONE SUL CAMPO PER L'INSERIMENTO NELLE ÈQUIPE DI CURE PALLIATIVE ANT

L'inserimento di nuovi professionisti sanitari è preceduto da una fase di tirocinio su campo dove l'operatore sanitario selezionato affianca un tutor ANT esperto nella sua attività clinica quotidiana al domicilio. Il tirocinio dura circa 2 mesi per il medico e un mese per l'Infermiere e lo Psicologo. Oltre all'attività di tirocinio sul campo, sono previste lezioni frontali e momenti di formazione interattiva attraverso lavori di gruppo, discussione di casi, simulazioni ecc e la partecipazione alle riunioni d'équipe ANT che si svolgono a cadenza settimanale.



15 MEDICI
24 INFERMIERI
1 PSICOLOGO

8.800 ORE DI FORMAZIONE
di base per implementazione organici
équipe ANT Italia

FORMAZIONE DEL CAREGIVER

La formazione dei caregiver, così come i servizi di supporto sociale forniti da ANT, sono da sempre nostre priorità. In questo senso ANT organizza su tutto il territorio italiano, periodicamente, corsi di formazione - Progetto VICINO A CHI STA VICINO - per offrire ai caregiver alcuni strumenti per gestire in modo efficace i diversi aspetti dell'assistenza, dal punto di vista sia pratico sia emotivo e psicologico. A Bologna in particolare è stato organizzato il corso in 9 incontri "PRENDERSI CURA DI CHI...SI PRENDE CURA" finalizzato al sostegno psicologico/benessere psicofisico dei caregiver (LR 2/2014 Norme per il riconoscimento ed il sostegno del caregiver) e sostenuto da AUSL Bologna (Fondo nazionale di cui alla DGR 1789 del 2/11/2021). del D. Lgs. 11/2017 e sostenuto col patrocinio del Comune di Brescia.



FORMAZIONE DEI VOLONTARI

I volontari si occupano della diffusione a livello locale dei valori che animano le attività della Fondazione. Presidiando i contatti con le istituzioni e i donatori, svolgono attività istituzionali, organizzative, di sensibilizzazione e raccolta fondi. Un gruppo molto motivato e più ristretto contribuisce, invece, alle attività assistenziali, offrendo una relazione agli assistiti e le loro famiglie. In linea con le indicazioni della legge 38/2010, ANT organizza in tutte le sedi dove è presente corsi di formazione per i nuovi volontari. La formazione mira a rafforzare la capacità di gestione delle proprie emozioni in situazioni stressanti, diminuendo il rischio di ansia e burn out, sviluppando capacità utili soprattutto nella gestione delle relazioni con i pazienti e le famiglie. Una maggiore conoscenza di sé stessi e gestione delle proprie emozioni aiuta inoltre i volontari nel confronto con questioni complesse come il fine vita e la morte, con un impatto sulla loro crescita personale e spirituale.

Nel 2022 sono stati **realizzati 5 corsi per volontari** nelle città di Bologna, Modena, Milano, Taranto e Vignola.



ANT con la scuola

ANT è impegnata nella realizzazione di progetti formativi e di sensibilizzazione sui temi della prevenzione oncologica, della solidarietà e del volontariato, a supporto del lavoro educativo della famiglia e della scuola.

I percorsi proposti nell'anno scolastico 2021-22, realizzati in parte in DAD con l'ausilio di nuovi tools dedicati alla formazione on-line, hanno favorito la partecipazione diretta degli alunni anche attraverso la produzione di prodotti audio-visivi, testi narrativi e fotografie, in grado di rendere i giovani cittadini co-produttori e promotori delle buone pratiche nella vita di comunità e nel gruppo dei pari.

A sostegno della scuola primaria, in un anno ancora segnato dall'esigenza di mantenere le distanze, abbiamo elaborato il progetto *Tutti per uno, un disegno per tutti* per valorizzare la dimensione della solidarietà come sentimento essenziale per lo sviluppo armonico e il benessere collettivo assieme ai gruppi classe coinvolti.

Dedicato soprattutto ai docenti e ai genitori, coinvolti in prima persona nella formazione delle abitudini dei giovani, *Alimentazione è salute. La prevenzione comincia dalla tavola!* è l'incontro con il medico nutrizionista in cui sosteniamo la cultura e la diffusione di un corretto stile di alimentazione.

Infine, ANT organizza incontri tra medici specialisti e studenti al fine di informare ed educare i giovani alla **prevenzione del melanoma, dei tumori ginecologici, della mammella e del testicolo**.

In linea con le finalità della legge 107/2015 su "La Buona scuola", proponiamo nelle scuole secondarie di secondo grado percorsi per le competenze trasversali e per l'orientamento (PCTO) privilegiando progetti che puntino all'acquisizione delle life skills, facilitando la condivisione del valore della solidarietà e la possibilità di sviluppare un pensiero critico. A causa dell'emergenza sanitaria da Covid-19 i progetti di PCTO sono stati ripensati in modo da poter

essere svolti in modalità blended, come ad esempio il percorso *Volontariato e partecipazione giovanile o ANT in Europa*.

L'orientamento al volontariato, in collaborazione con i Centri Servizi di Volontariato (CSV) si inserisce nei programmi di sviluppo delle competenze trasversali per gli studenti delle scuole secondarie di secondo grado, lo spazio del volontariato diviene così un luogo di apprendimento non formale in cui si praticano e si sviluppano le life skills. A partire dai 16 anni, grazie a progetti come SAYES si possono effettuare periodi di volontariato in forma di stage di due settimane, un'esperienza concreta a diretto contatto con tutor, professionisti e volontari, del mondo del Terzo Settore.

Dal 2018, in partnership con l'Università di Bologna, il Centro Servizi di Volontariato ed altre organizzazioni dei territori di Bologna, Forlì e Cesena prendiamo parte al **Service-Learning and Community Engagement Lab**. Il Service-Learning è un metodo di insegnamento e apprendimento che integra un'attività di servizio alla comunità con lo studio accademico, con l'obiettivo di inserire l'apprendimento esperienziale (Learning) all'interno del percorso curricolare e coniugarlo con l'impegno civico nella comunità (Service).

Nell'anno scolastico 2021-2022 ANT ha incontrato **165 classi** in **3 regioni** d'Italia (Friuli-Venezia Giulia, Lombardia, Emilia-Romagna).



Estratto del Project work - Progetto di PCTO Volontariato e partecipazione giovanile - realizzato dalla classe 2[^]D del Liceo classico Marco Minghetti di Bologna a.s. 2021/22.

Progetti europei

L'impegno di Fondazione ANT in Europa è iniziato alcuni anni fa con l'adesione a diversi network internazionali, per poi concretizzarsi in progetti di formazione, ricerca e innovazione realizzati in collaborazione con molti stakeholder europei.



Nel 2015 ANT ha aderito alla **European Innovation Partnership on Active and Healthy Ageing (EIP-AHA)** con cui tutt'ora lavora su temi specifici relativi all'invecchiamento attivo e in buona salute. ANT è anche *Lifetime Member* dell'**International Association for Hospice & Palliative Care (IAHPC)**, e *Associated Member* dell'**European Cancer Patient Coalition (ECPC)**, con cui ha presentato numerose proposte alla Commissione Europea.

Al momento ANT segue **4 progetti** di Formazione relativi al programma Erasmus+ ed è costantemente impegnato a progettare e costruire relazioni e partenariati in progetti di digital innovation e di telemedicina personalizzata.



Nel 2019 ANT progetta **DE4PP (Death Education for Palliative Psychology)**, in collaborazione con 5 università europee, finalizzato alla formazione di studenti universitari e post-universitari in psicologia per l'acquisizione di conoscenze e competenze nel campo delle cure palliative e della gestione del lutto.

Sempre nel 2019 ANT partecipa come partner a altri due progetti Erasmus+:



DigiEduCancer (Digital Education for Cancer patients and their families), coordinato dall'Ankara Oncology Hospital, il cui obiettivo è creare materiale formativo per pazienti oncologici;



SVOVE - the SOCIAL VALUE of VET -European -Experiences in Esthetic and Well-being che ha lo scopo di definire, elaborare e divulgare linee-guida metodologiche comuni a livello europeo per creare un percorso formativo di "esperto in estetica sociale".



Nel 2021 ANT prende parte al progetto **ELPIS (E-Learning on Palliative care for International Students)**. Il progetto intende diffondere l'insegnamento delle cure palliative nei corsi di laurea undergraduate di medicina sul territorio europeo. L'obiettivo è la creazione a livello universitario di un programma e-learning sulle cure palliative.

Co-funded by the Erasmus+ Programme of the European Union





Ricerca e innovazione

La ricerca scientifica è parte integrante delle attività istituzionali della Fondazione ANT.

Il Dipartimento di Ricerca è composto in parte da personale dedicato al coordinamento e alla programmazione dell'attività scientifica e in parte da professionisti coinvolti nella attività assistenziali di ANT. I protocolli clinici vengono sviluppati e portati avanti da un gruppo multidisciplinare composto da medici, psicologi e infermieri che cooperano per garantire l'eccellenza della prestazione medica integrando la cura quotidiana del paziente con le evidenze scientifiche. La Fondazione ANT è infatti impegnata nel promuovere e realizzare progetti di ricerca in cure palliative e in ambito psico-oncologico e di allo scopo di migliorare costantemente la qualità delle cure rivolte ai malati di tumore in assistenza domiciliare su tutto il territorio nazionale.

ANT non conduce test di laboratorio e non effettua – né direttamente né commissionandoli a terzi – test su animali.



Staff del Dipartimento Formazione e Ricerca ANT

Le **attività di ricerca** attualmente in corso si concentrano sulle seguenti aree tematiche:

1) Gestione dei sintomi e della nutrizione nel paziente oncologico in fase avanzata

- **NUTRIZIONE ARTIFICIALE DOMICILIARE E BILANCIO ENERGETICO NEI PAZIENTI ONCOLOGICI: OUTCOME NUTRIZIONALI E CLINICI**

Ruggeri E, Ostan R, Varani S, Pannuti R, Biasco G. Home Artificial Nutrition and Energy Balance in Cancer Patients: Nutritional and Clinical Outcomes. *Nutrients*. 2022 Oct 14;14(20):4307

2) Psico-oncologia

- **INDAGINE SUGLI EFFETTI DELLA DEATH EDUCATION IN UN CAMPIONE DI STUDENTI ITALIANI**

Raccichini, M., Biancalani, G., Franchini, L., Varani, S., Ronconi, L., & Testoni, I. (2023). Death education and photovoice at school: A workshop with Italian high school students. *Death studies*, 47(3), 279–286. <https://doi.org/10.1080/07481187.2022.2052206>

3) Valutazione del modello di assistenza domiciliare di Fondazione ANT

- **FATTORI PREDITTIVI DEI BISOGNI ASSISTENZIALI IN PAZIENTI CON CANCRO AVANZATO ASSISTITI A CASA: DIFFERENZE TRA CENTRO-NORD E CENTRO-SUD ITALIA**

- **VALUTAZIONE E MONITORAGGIO DEI BISOGNI DEI PAZIENTI ONCOLOGICI IN CURE PALLIATIVE DOMICILIARI UTILIZZANDO LO STRUMENTO IPOS**

- **LE CURE PALLIATIVE DOMICILIARI IN ITALIA UN ANNO DOPO L'INIZIO DELLA PANDEMIA COVID-19: BURNOUT NEGLI OPERATORI SANITARI**

Ercolani G, Varani S, Ostan R, Franchini L, Yaaqovy AD, Pannuti R, Biasco G, Bruera E. Tackling the Pandemic a Year Later: Burnout Among Home Palliative Care Clinicians. *J Pain Symptom Manage*. 2022 Apr;63(4):e349-e356.

- **SUPERVISIONI IN RETE. UN PROGETTO DI SUPPORTO RIVOLTO ALLE ÉQUIPE DI CURE PALLIATIVE DOMICILIARI ONCOLOGICHE**

4) Telemedicina

- **UTILIZZO DI UN DISPOSITIVO TELEMATICO PER IL MONITORAGGIO QUOTIDIANO DEI PARAMETRI VITALI IN PAZIENTI CON CANCRO AVANZATO ASSISTITI A DOMICILIO**

Studio pilota interventistico randomizzato volto alla valutazione dell'applicabilità e l'accettabilità di un monitoraggio quotidiano di cinque parametri vitali (frequenza cardiaca, pressione diastolica e sistolica, ossigenazione e frequenza respiratoria), condotto attraverso il dispositivo medico ButterflyLife in pazienti oncologici assistiti a domicilio che presentino una sintomatologia cardiovascolare e/o respiratoria rilevante nel proprio profilo clinico.

DIVULGAZIONE SCIENTIFICA

Aprile

- **Stili di vita e nuove tecnologie, Bologna (Istituto ANT)**

promosso da: Fondazione Carlo Rizzoli per le Scienze Motorie e Fondazione ANT Italia, con il contributo della Fondazione Cassa di Risparmio di Bologna

Luglio

- **La telemedicina nell'assistenza e nella cura, Bologna (Istituto ANT)**

promosso da: Fondazione Carlo Rizzoli per le Scienze Motorie e Fondazione ANT Italia, con il contributo della Fondazione Cassa di Risparmio di Bologna

Settembre

- **Festival della Filosofia, Modena.**

- **La telemedicina nell'assistenza e nella cura. Telemedicine in Therapeutic Assistance Particularly in Oncology, Bologna (Istituto ANT)**

promosso da: Fondazione Carlo Rizzoli per le Scienze Motorie e Fondazione ANT Italia, con il contributo della Fondazione Cassa di Risparmio di Bologna; GYNO CARE Association of Gynaecologist & Obstetricians, Macedonia

Novembre

- **XXVI° Congresso Nazionale della Società Italiana di Cure Palliative (SICP), Riccione**

5.

**Situazione
economico-finanziaria**

Rendiconto gestionale

(valori in Euro)

1° gennaio - 31 dicembre 2022

ONERI E COSTI	31/12/2022	31/12/2021
A) ATTIVITÀ DI INTERESSE GENERALE		
1) Costi per materie prime, sussidiarie, di consumo e di merci	356.343	355.982
2) Costi per servizi	11.069.249	10.414.119
3) Costi per godimento di beni di terzi	175.088	154.235
4) Costi per il personale	1.358.946	1.151.721
5) Ammortamenti da attività	310.191	262.447
6) Accantonamenti per rischi ed oneri	28.101	80.669
7) Oneri diversi di gestione	72.608	82.068
9) Acc. Progetti attività di interesse generale	2.400.000	0
Totale costi e oneri da attività di interesse generale	15.770.526	12.501.241
C) ATTIVITÀ DI RACCOLTA FONDI		
Totale costi e oneri da attività di raccolta fondi	3.885.521	2.914.295
D) ATTIVITÀ FINANZIARIE E PATRIMONIALI		
Totale costi e oneri da attività finanziarie e patrimoniali	959.710	372.366
E) SUPPORTO GENERALE		
Totale costi e oneri di supporto generale	7.566.426	6.750.705
TOTALE ONERI E COSTI	28.182.183	22.538.607

PROVENTI E RICAVI	31/12/2022	31/12/2021
A) ATTIVITÀ DI INTERESSE GENERALE		
4) Erogazioni liberali	9.023.219	10.249.311
5) Proventi del 5 per mille	4.566.993	3.726.749
6) Contributi da soggetti privati	1.885.198	1.801.744
8) Contributi da enti pubblici	803.415	477.205
9) Proventi da contratti con enti pubblici	4.282.414	5.124.692
10) Altri ricavi, rendite e proventi	598.503	352.489
Totale ricavi, rendite e proventi da attività di interesse generale	21.159.742	21.732.190
C) ATTIVITÀ DI RACCOLTA FONDI OCCASIONALI		
Totale ricavi, rendite e proventi da attività di raccolta fondi	6.465.457	5.263.15
D) ATTIVITÀ FINANZIARIE E PATRIMONIALI		
Totale ricavi, rendite e proventi da attività finanziarie e patrimoniali	1.001.975	639.404
TOTALE PROVENTI E RICAVI	28.627.174	27.634.746
Imposte	(239.280)	(206.551)
Avanzo/disavanzo d'esercizio (+/-)	205.711	4.889.588

Provenienza delle risorse economiche

Con separata indicazione dei contributi pubblici e privati

Nelle pagine che seguono sono elencati i risultati che ANT ha raggiunto grazie al contributo dei donatori e delle istituzioni. La sostenibilità economica di lungo periodo è un importante impegno della Fondazione, senza derogare rispetto a qualità dell'intervento e soddisfazione dei bisogni.

PROVENIENZA

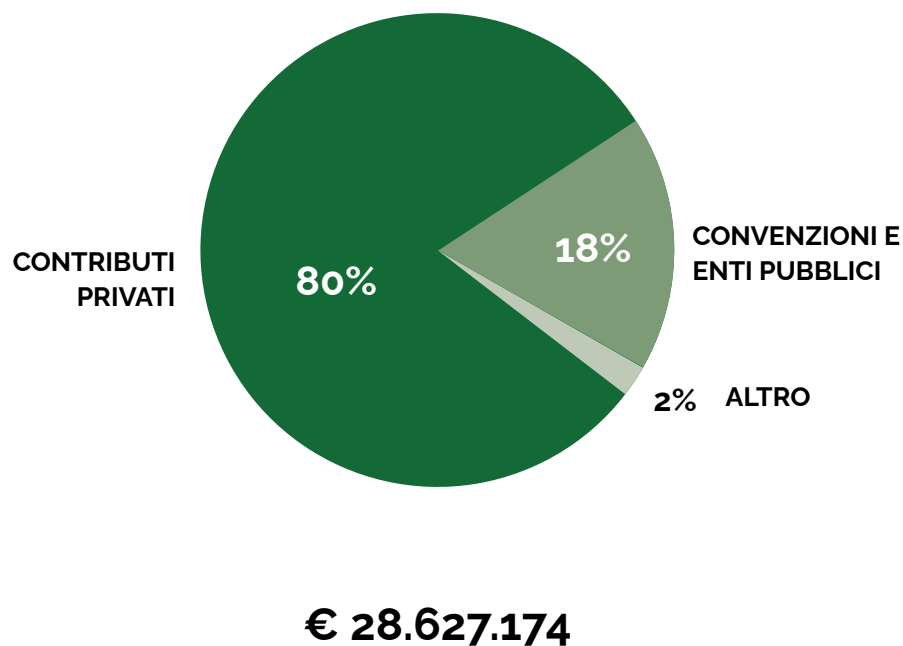

DESTINAZIONE DEGLI ONERI

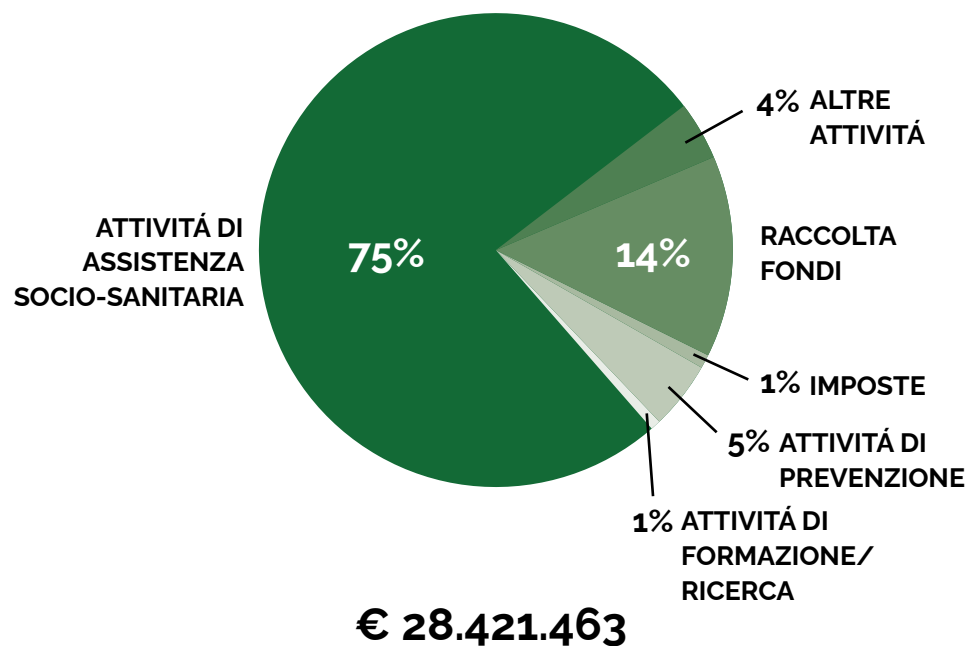

Comunicazione esterna

TESTIMONIAL

Nel corso del 2022 si è rinnovata la collaborazione di ANT con lo chef pluristellato e volto televisivo Bruno Barbieri, protagonista della campagna spot 5x1000 e donazioni di ANT. La campagna è andata on air in televisione sulle reti nazionali satellitari, sui principali network radio e sui social.

PIANIFICAZIONE MEDIA

La pianificazione media è stata curata dal centro media Wavemaker (la seconda rete di agenzie di media più grande al mondo) che ha inaugurato una nuova collaborazione pro bono con ANT. La pianificazione pubblicitaria ha interessato carta stampata, tv, radio e digital e social.

COMUNICAZIONE SOCIALE

Dal 28 novembre al 4 dicembre 2022, ANT ha potuto usufruire del numero solidale temporaneo 45587 per raccogliere fondi a favore dei progetti di prevenzione. Nello stesso periodo Fondazione ANT è stata inoltre presente nei palinsesti RAI grazie al sostegno di Direzione Rai Per la Sostenibilità – ESG. Spazi gratuiti di comunicazione sociale sono stati inoltre concessi gratuitamente, nel corso dell'anno, dalle reti Mediaset (attraverso Mediafriends) e sulle reti Sky.

STAMPA E WEB – inviati circa 150 comunicati stampa | articoli usciti circa 750
Dal punto di vista dei rapporti con i giornalisti, ANT ha continuato a coltivare i rapporti con le principali testate sia a livello nazionale sia attraverso una fitta rete di contatti locali.

GAZZETTA EUBIOSIA tiratura media 92.000

Il 2022 ha visto anche la pianificazione di un restyling della Gazzetta Eubiosia, il trimestrale copie che dal 2023 diventerà semestrale e cambierà formato. Una scelta dettata da ragioni di contenimento dei costi e di maggior sostenibilità in termini ecologici.

SOCIAL NETWORK

Si conferma l'indispensabile presenza della Fondazione sulle principali piattaforme del gruppo Meta, ma anche su LinkedIn e Twitter, con contenuti organici e inserzioni pubblicitarie volte a una maggior visibilità.



NEWSLETTER

29 invii - contatti individuals 72.000

Tra gli strumenti di comunicazione diretta con i sostenitori è di particolare interesse la newsletter che prevede un invio settimanale o bimestrale a seconda delle campagne in atto.

LAVORI GRAFICI

800 lavori eseguiti

All'Ufficio Comunicazione fanno riferimento le delegazioni e i diversi dipartimenti della Fondazione per la produzione di lavori grafici quali affissioni, pagine pubblicitarie, locandine, brochure istituzionali, Gazzetta Eubiosia, inviti, cartoline, mailing cartacei, buste, materiali 5x1000, roll-up.

Donatori e aziende

CONTRIBUTO 5X1000

112.565
PREFERENZE

3.665.843
CONTRIBUTO

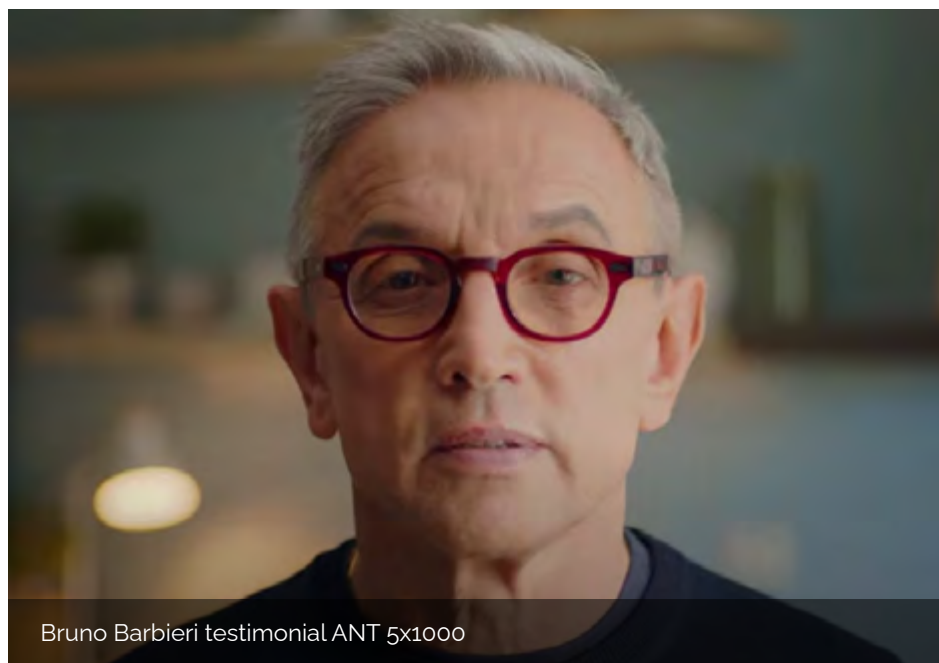

PREMIO EUBIOSIA "FRANCO PANNUTI" 2022 UN RICONOSCIMENTO ALLE REALTÀ PIÙ VICINE A FONDAZIONE ANT

Il "Premio Eubiosia Franco Pannuti" è il tradizionale riconoscimento che Fondazione ANT dedica alle realtà che contribuiscono alla sua mission. Nell'edizione 2022 sono stati trattati i temi dell'impatto sociale, della sanità e dell'innovazione sociale del futuro con importanti contributi da parte di esperti del think tank Human Foundation e del CERGAS dell'Università Bocconi.



Responsabilità sociale

È in aumento il numero di aziende italiane coinvolte in attività di responsabilità sociale d'impresa. Negli anni ANT ha sviluppato diversi sistemi di dialogo con il mondo corporate ed è oggi in grado di proporre alle aziende diversi tipi di coinvolgimento, sia dal punto di vista del welfare aziendale, sia dal punto di vista della brand reputation.

Sono diverse le formule per una collaborazione:



FINANZIAMENTO AI PROGETTI SOCIO-SANITARI E SCIENTIFICI

- Progetto Eubiosia per l'assistenza domiciliare oncologica gratuita.
- Progetto Bimbi in ANT per l'assistenza pediatrica psico-oncologica gratuita.
- Progetti per l'acquisto di strumentazione medico sanitaria e auto-mezzi.
- Progetti di ricerca clinica e formazione per studenti, sanitari, caregivers e volontari.
- Visite di prevenzione oncologica offerte dall'Azienda alla cittadinanza del proprio territorio.



WELFARE AZIENDALE

Organizzazione di giornate di visite di prevenzione oncologica per i dipendenti offerte dall'Azienda e realizzabili dai professionisti ANT sia presso le aziende stesse, sia negli ambulatori ANT presenti sul territorio oppure su Ambulatorio mobile.



CAUSE-RELATED MARKETING

Iniziativa di co-marketing associando una linea, un prodotto o un servizio a una donazione per la Fondazione.



ACQUISTO PRODOTTI ANT PER FESTIVITÀ E RICORRENZE

Paniere delle Eccellenze con prodotti eno-gastronomici di qualità: Panettoni e Pandori, Biglietti Augurali personalizzabili, Uova di Pasqua, Mimose si fanno solidali con Fondazione ANT.



DONAZIONI DI PRODOTTI O SERVIZI

Le aziende possono offrire gratuitamente prodotti o servizi alla Fondazione ANT (beni, consulenze, spazi pubblicitari, ecc.).



SOSTEGNO E PARTECIPAZIONE AD EVENTI DI BENEFICIENZA PER ANT

Aste e cene di beneficenza, concerti, gare sportive, spettacoli, iniziative.



PAY-ROLL GIVING: "DONA UN'ORA DI SOLIDARIETÀ"

Coinvolgimento dei propri dipendenti che possono donare il valore di una o più ore della loro attività lavorativa tramite trattenuta dalla busta paga. Al tempo stesso, l'Azienda può dimostrare la propria RSI raddoppiando le donazioni raccolte.



DIVENTA TESTIMONIAL DI ANT

Diffondendo la mission di Fondazione mediante la condivisione della campagna 5x1000, l'offerta di spazi gratuiti di comunicazione nei canali aziendali e sensibilizzando alla causa i propri clienti e fornitori.



VOLONTARIATO D'IMPRESA

Vede coinvolto il personale aziendale nelle attività di ANT tramite offerte di tempo e know how.

La raccolta fondi

Il 41% delle entrate di ANT deriva da erogazioni di privati, intesi come donazioni di singoli cittadini (in memoria, per particolari occasioni o tramite donazione periodica), aziende che contribuiscono con modalità diverse e dalle manifestazioni (stelle di Natale, uova di Pasqua e ciclamini) ossia dalle campagne di piazza portate avanti grazie alla collaborazione dei volontari; il 16% è invece

frutto del 5x1000, una quota dell'Irpef che ogni anno le persone possono scegliere di destinare a enti che svolgono attività socialmente rilevanti. Solo il 15% deriva da convenzioni con il settore pubblico mentre un 13% è il risultato di lasciti testamentari e legati che i privati cittadini scelgono di destinare ad ANT.

ORIGINE DEI PROVENTI

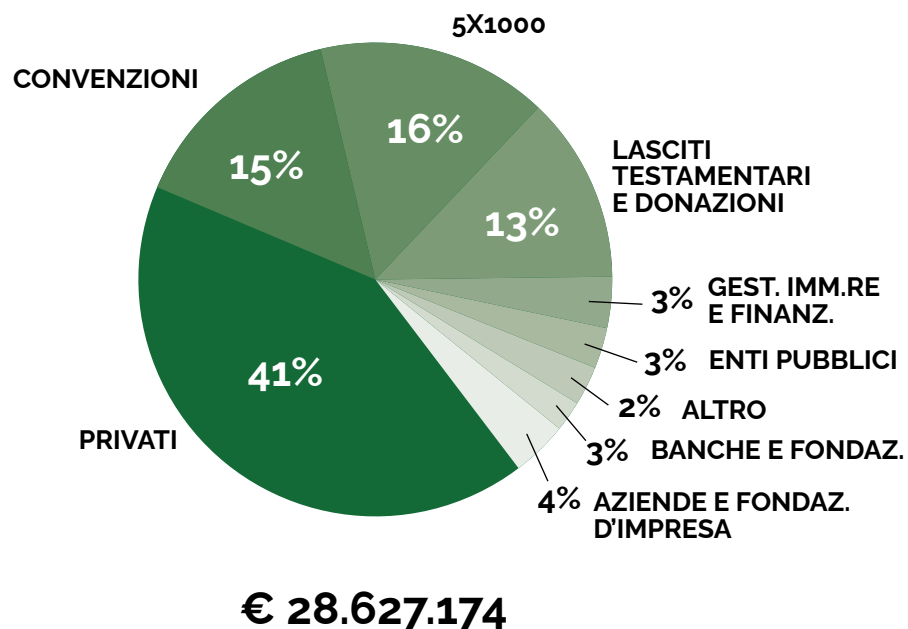

DESTINAZIONE DEI PROVENTI

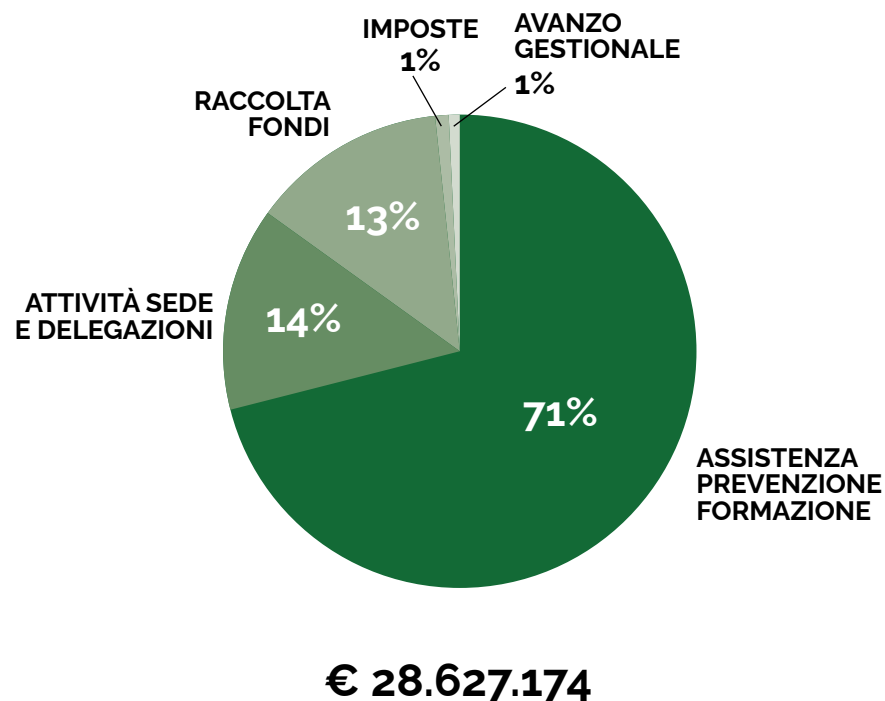

Policy e linee guida

Come principio generale Fondazione ANT si prefigge di gestire il proprio patrimonio finanziario per preservarne il valore di mercato, effettuando investimenti in un'ottica conservativa che consentano di ottenere rendimenti coerenti con un profilo di basso rischio finanziario.

Il Consiglio di Amministrazione della Fondazione ANT è strutturalmente responsabile di esprimere delle decisioni sull'allocazione del patrimonio finanziario e sulla scelta dei relativi investimenti. Sono questi aspetti fondamentali dell'attività ordinaria che, altrimenti, non doterebbero la Fondazione di alcun criterio e controllo di gestione sul proprio patrimonio finanziario.

CODICE ETICO FINANZIARIO

La Fondazione, nell'effettuare i propri investimenti, si ispira a criteri di prudenza e di responsabilità sociale. La Fondazione ritiene valido un benchmark corrispondente a una allocazione tendenziale del patrimonio netto basato su:

1. Investimenti obbligazionari diversificati diretti e/o tramite Fondi di Investimento/ETF/OICVR, sia in titoli di debito pubblico che privato Investment grade.
2. Investimenti monetari di tesoreria.
3. Nessun investimento in Hedge funds, Commodities e Derivati finanziari.
4. Investimenti azionari in titoli e/o fondi, per un ammontare non superiore al 5% del patrimonio finanziario totale.
5. Investimenti obbligazionari diversificati diretti e/o tramite Fondi di Investimento/ETF/OICVR sia in titoli di debito pubblico che privato, Investment grade con un rischio di cambio massimo del 10%.
6. Scelta delle controparti e dei prodotti oggetto di investimento, effettuata anche sulla base di criteri di eticità, preferendo politiche di investimento sostenibili e responsabili.

SROI e Analisi Costi/Benefici: Le metodologie di ricerca

Il nostro impatto sociale secondo la Teoria del Cambiamento

Nel 2022 sono stati elaborati i risultati dell'analisi dell'impatto sociale ANT realizzata nel 2020/21 secondo la Teoria del Cambiamento, una metodologia che consente di mostrare il percorso che conduce dai bisogni dei beneficiari dei nostri servizi, agli effetti derivanti dalle nostre attività, fino all'impatto sulla società per ognuno dei soggetti interessati.

Oltre ad assistiti e caregiver è stato inserito tra i beneficiari anche il SSN. In base a queste analisi, a ogni euro investito nelle équipes ANT corrispondono circa 5 euro di beneficio (stime effettuate su valori medi, per un periodo di assistenza di 4 mesi).

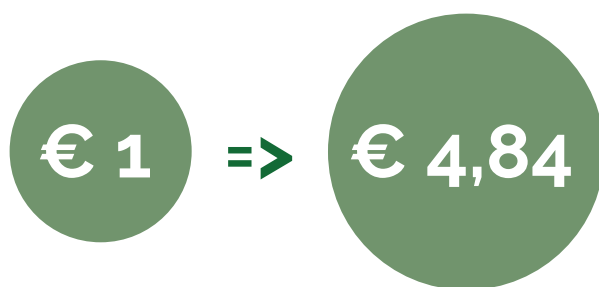

Visita medica domiciliare - équipe ANT di Brescia

6.

**Responsabilità verso
la comunità e l'ambiente**

Sostenibilità ambientale

I progetti e le attività messe in campo anche nel corso del 2022 sul fronte dell'efficiamento energetico e della riduzione complessiva dell'impatto ambientale sono in linea con gli obiettivi di sostenibilità ambientale che ANT si è data.

La gestione delle risorse energetiche è improntata a minimizzare gli sprechi e le inefficienze.

Dal 2021 Fondazione ANT partecipa a Sustainability Makers il cui obiettivo principale è la messa a sistema fra Imprese di comportamenti etici e sostenibili. ANT è inoltre socio del Forum per la Finanza Sostenibile che promuove la conoscenza e la pratica dell'investimento sostenibile e responsabile nei mercati finanziari.

Nel corso del 2022 è stato effettuato un importante lavoro di efficientamento energetico nella sede nazionale di ANT a Bologna con l'installazione di impianti fotovoltaici.



10 BOSCHI DELLA VITA
oasi alberate dedicate alla memoria



€121.000 CIRCA
di farmaci recuperati nel 2022



CARTA STAMPANTI ANT
il benessere delle persone passa anche dalla tutela dell'ambiente. ANT, utilizzando carta certificata FSC, promuove la gestione responsabile e sostenibile delle foreste.



67 AUTO
ad alimentazione sostenibile per staff sanitario



PANNELLI SOLARI
risparmio previsto
14 tonnellate/anno equivalenti di petrolio
85 di emissioni di CO² in atmosfera



58 CHARITY POINT
recupero e riuso abiti e oggettistica



Solidarietà e crisi umanitaria

A fronte dei drammatici sviluppi del conflitto russo-ucraino, ANT si è attivata immediatamente partecipando ai primissimi invii di aiuti e farmaci e contemporaneamente pianificando l'accoglienza dei profughi, sia mettendo a disposizione alcuni appartamenti di proprietà, sia manifestando alle istituzioni la volontà di collaborare per assistere e offrire cure sanitarie a chi, tra i rifugiati, ne avrà necessità.



Come essere al nostro fianco

Grazie!

- **CARTA DI CREDITO** - online su www.ant.it
- **BOLLETTINO POSTALE** - con un versamento su conto corrente postale n. 11424405
- **BONIFICO BANCARIO** - intestato a Fondazione ANT Italia Onlus
IBAN: IT 71 Q 03 0690 2478 1000 0006 1347 - Donazioni dall'estero BIC: BCITITMM
- **DOMICILIAZIONE BANCARIA** - tramite sottoscrizione del modulo da sostieni.ant.it
- **CONTANTI** - (non deducibili fiscalmente) presso una delle Delegazioni ANT o nei Charity Point (indirizzi su ant.it)
- **ASSEGNO NON TRASFERIBILE** - intestando l'assegno a Fondazione ANT Italia Onlus e consegnandolo presso una sede
- **LASCITO TESTAMENTARIO** - a favore di ANT (per informazioni lasciti@ant.it)
- **5x1000 NELLA DICHIARAZIONE DEI REDDITI** (730, CU, Modello Redditi) - basta firmare nel primo riquadro dedicato a "Sostegno degli Enti del Terzo settore e delle Onlus iscritte all'anagrafe" e aggiungere il Codice Fiscale di Fondazione ANT Italia Onlus 01229650377. Destinare il proprio 5x1000 non costa nulla.
- **SMARTPHONE E TABLET** - inquadrando il QR code qui a fianco



DESTINACI IL TUO
5X1000
C.F. 01229650377

FONDAZIONE ANT ITALIA ONLUS
via Jacopo di Paolo 36
40128 Bologna | Italy
051 7190111 | info@ant.it
ant.it



FONDAZIONE
ANT
1978 ONLUS
Assistenza Nazionale Tumori