

Fondazione ANT
Italia ONLUS



Bilancio Amministrativo
2020

FONDAZIONE
ANT
1978 ONLUS
Assistenza Nazionale Tumori

INDICE

1. STATO PATRIMONIALE	2
2. RENDICONTO GESTIONALE.....	4
3. NOTA INTEGRATIVA.....	7
3.1 ANDAMENTO GESTIONE 2020 E PROFILO DELLA FONDAZIONE.....	7
3.2 PRINCIPI CONTABILI E CRITERI DI VALUTAZIONE.....	11
3.3 IMMOBILIZZAZIONI	15
3.4 ATTIVO CIRCOLANTE	18
3.5 RATEI E RISCONTI ATTIVI.....	20
3.6 PATRIMONIO NETTO	21
3.7 FONDI	21
3.8 DEBITI	22
3.9 RATEI E RISCONTI PASSIVI.....	23
3.10 ONERI E PROVENTI DELL'ATTIVITA' ISTITUZIONALE	25
3.11 ONERI E PROVENTI DELLA RACCOLTA FONDI	29
3.12 ONERI E PROVENTI DELLA GESTIONE IMMOBILIARE	33
3.13 ONERI E PROVENTI DELLA GESTIONE FINANZIARIA.....	33
3.14 ONERI DI SUPPORTO GENERALE.....	33
3.15 SOPRAVVENIENZE ATTIVE	35
3.16 IMPOSTE SUL REDDITO.....	35
3.17 ORGANICO.....	36
4. RENDICONTO FINANZIARIO.....	38

1. STATO PATRIMONIALE

ATTIVO		
	31/12/2020	31/12/2019
B) IMMOBILIZZAZIONI		
<i>I) - IMMOBILIZZAZIONI IMMATERIALI</i>		
2) Diritti utilizz. opere dell'ingegno	92.135	97.207
Totale	92.135	97.207
<i>II) IMMOBILIZZAZIONI MATERIALI</i>		
1) Terreni e fabbricati:		
- immobili strumentali	5.047.819	5.285.816
- immobili non strumentali	7.365.721	6.882.887
- terreno	128.322	128.321
Totale terreni e fabbricati	12.541.862	12.297.023
2) Attrezzature	101.176	135.261
3) Altri beni	752.310	739.645
4) Immobilizzazioni in corso	9.150	9.150
Totale	13.404.498	13.181.080
<i>III) IMMOBILIZZAZIONI FINANZIARIE</i>		
1) Partecipazioni:		
- altre	16.172	11.173
Totale	16.172	11.173
TOTALE IMMOBILIZZAZIONI	13.512.805	13.289.460
C) ATTIVO CIRCOLANTE		
<i>I) RIMANENZE</i>		
Beni ricevuti in eredità	39.180	25.979
Prodotti Promozionali	10.528	38.842
Totale	49.708	64.821
<i>II) CREDITI</i>		
1) Verso Clienti	1.490.485	1.560.797
2) Verso altri	1.084.378	1.214.972
<i>Di cui Crediti verso altri esigibili oltre i 12 mesi</i>	148.612	147.210
Totale	2.574.863	2.775.769
<i>III) ATTIVITA' FINANZIARIE NON IMMOBILIZZATE</i>		
2) Altri titoli	7.382.485	7.905.514
Totale	7.382.485	7.905.514
<i>IV) DISPONIBILITA' LIQUIDE</i>		
1) Depositi bancari e postali	15.740.328	7.833.226
3) Denaro, assegni e valori in cassa	120.145	209.178
Totale	15.860.473	8.042.404

ATTIVO		
	31/12/2020	31/12/2019
TOTALE ATTIVO CIRCOLANTE	25.867.529	18.788.509
D) RATEI E RISCONTI		
- Ratei	81.881	64.059
- Risconti	105.851	87.130
TOTALE RATEI E RISCONTI	187.732	151.189
TOTALE ATTIVO	39.568.065	32.229.158

PASSIVO		
	31/12/2020	31/12/2019
A) PATRIMONIO NETTO		
<i>I) Fondo di dotazione</i>	10.729.992	10.729.992
<i>III) Patrimonio libero</i>		
2) Risultato gestionale esercizi precedenti	14.264.263	14.250.884
1) Risultato gestionale esercizio in corso	1.530.844	13.379
TOTALE PATRIMONIO NETTO	26.525.099	24.994.255
B) FONDI PER RISCHI ED ONERI		
2) Fondo cause civili	667.501	667.501
3) Altri	3.891.699	0
TOTALE FONDI PER RISCHI ED ONERI	4.559.200	667.501
C) TRATTAMENTO DI FINE RAPPORTO	1.509.610	1.414.133
D) DEBITI		
4) Debiti vs/Banche	9.165	9.992
6) Acconti	27.930	27.930
7) Debiti vs/Fornitori	3.725.570	1.999.463
12) Debiti Tributarî	173.859	215.928
13) Debiti vs/Istituti di previdenza	149.237	220.928
14) Altri debiti	627.655	603.359
<i>Di cui Altri debiti esigibili oltre i 12 mesi</i>	<i>50.935</i>	<i>54.439</i>
TOTALE DEBITI	4.713.417	3.077.600
E) RATEI E RISCONTI		
- Risconti	2.260.738	2.075.669
TOTALE RATEI E RISCONTI	2.260.738	2.075.669
TOTALE PASSIVO	39.568.065	32.229.158

2. RENDICONTO GESTIONALE

ONERI			PROVENTI		
	31/12/2020	31/12/2019		31/12/2020	31/12/2019
ATTIVITA' ISTITUZIONALE			ATTIVITA' ISTITUZIONALE		
Costi per l'assistenza sanitaria	11.924.992	9.896.808	Rimborsi da convenzioni con ASL	4.362.277	3.857.004
Addestramento personale sanitario	3.754	6.000	Contributi da privati su Progetti Prevenzione	153.780	430.932
Progetti Prevenzione	212.438	640.898	Contributi pubblici su Progetti Prevenzione	7.650	25.056
Stipendi e contributi	1.324.088	1.337.724	Contributi pubblici per attività istituzionale	407.551	209.936
Altri costi di gestione	1.113.523	1.144.864	Contributo 5 per mille	7.213.446	3.581.427
Ammortamenti	158.603	127.350	Sopravvenienze e plusvalenze	18.076	13.287
Sopravvenienze e minusvalenze	25.614	49.609	Contributo sgravio locazioni passive	98.298	0
TOTALE ONERI ATTIVITA' ISTITUZIONALE	14.763.012	13.203.253	TOTALE PROVENTI ATTIVITA' ISTITUZIONALE	12.261.078	8.117.642
ATTIVITA' PROMOZIONALE E DI RACCOLTA FONDI			ATTIVITA' PROMOZIONALE E DI RACCOLTA FONDI		
MANIFESTAZIONI			MANIFESTAZIONI		
Uova di Pasqua	350.866	507.221	Uova di Pasqua	981.048	1.383.977
Ciclamini	123.581	186.184	Ciclamini	427.669	560.505
Fiori di Primavera	43.325	154.970	Fiori di Primavera	121.364	359.804
Stelle di Natale	202.394	243.484	Stelle di Natale	462.202	599.834
Dolciumi vari	206.100	235.878	Dolciumi vari	493.046	573.419
Omaggi natalizi	5.379	10.334	Omaggi natalizi	149.446	134.517
Altre manifestazioni	69.563	352.378	Altre manifestazioni	330.049	1.088.706
Bomboniere/biglietti ricorrenze	8.723	17.150	Bomboniere/biglietti ricorrenze	57.836	126.690
Agrumi	152.439	148.231	Agrumi	435.375	444.548
Tutti frutti	69.675	135.480	Tutti frutti	206.266	322.595
Paniere eccellenze	203.928	165.948	Paniere eccellenze	381.296	319.334
Subtotale oneri da manifestazioni	1.435.973	2.157.258	Subtotale proventi da manifestazioni	4.045.597	5.913.929
ONERI PROMOZIONALI			EROGAZIONI LIBERALI		
Promozione a mezzo media	422.278	351.489	Erogazioni liberali	5.296.165	5.952.362
Rivista Eubiosia	184.880	129.652	Contr. da Stato/Regioni/Province/Comuni	782.997	78.215
Settore promozionale	433.691	582.621	Contributi da Banche	98.154	83.406
Stipendi e contributi	2.397.420	3.004.669	Contributi da Fondazioni Bancarie	268.842	147.324

ONERI			PROVENTI		
	31/12/2020	31/12/2019		31/12/2020	31/12/2019
Collaborazioni	219.853	233.783			
Subtotale oneri promozionali	3.658.122	4.302.214	Subtotale erogazioni liberali	6.446.158	6.261.307
Oneri da eredità/donazioni	122.332	211.421	Lasciti e donazioni	5.568.006	3.874.044
			Merce donata	212.188	190.858
			Contributo sgravio imposta pubblicità	31.395	0
TOTALE ONERI ATTIVITA' PROMOZIONALE E DI RACCOLTA FONDI	5.216.427	6.670.893	TOTALE PROVENTI ATTIVITA' PROMOZIONALE E DI RACCOLTA FONDI	16.303.344	16.240.138
GESTIONE IMMOBILIARE			GESTIONE IMMOBILIARE		
Spese locali	80.208	75.955	Locazioni attive	378.504	386.449
Altri oneri di gestione	81.759	65.168	Altri proventi	16.806	21.514
Svalutazioni e Minusvalenze	0	1.317	Sopravvenienze e plusvalenze	15.733	0
Stipendi e contributi	46.831	47.769			
Collaborazioni	11.674	17.513			
TOTALE ONERI GESTIONE IMMOBILIARE	220.472	207.722	TOTALE PROVENTI GESTIONE IMMOBILIARE	411.043	407.963
GESTIONE FINANZIARIA			GESTIONE FINANZIARIA		
Oneri finanziari	44	0	Proventi finanziari	128.634	95.801
Imposte	24.657	22.700	Plusvalenze	154.863	1.472
Commissioni di gestione	42.005	39.927			
Svalutazioni e Minusvalenze	10.552	17.387			
TOTALE ONERI GESTIONE FINANZIARIA	77.258	80.014	TOTALE PROVENTI GESTIONE FINANZIARIA	283.497	97.273
ONERI DI SUPPORTO GENERALE			PROVENTI STRAORDINARI		
SEDE DI BOLOGNA			Altri proventi e plusvalenze	14.712	6.973
Consulenze e collaborazioni	534.660	651.485	Sopravvenienze	28.588	59.242
Collaborazioni promozionali	570	4.319	Contributo sgravio locazioni passive	40.671	0
Stipendi e contributi	531.614	627.453			
Altri oneri di gestione	661.180	720.368			
Ammortamenti	259.497	255.610			

ONERI			PROVENTI		
	31/12/2020	31/12/2019		31/12/2020	31/12/2019
Accantonam. F.do svalutazione crediti	7.000	0			
Sopravvenienze e minusvalenze	10.274	13.375			
Subtotale oneri sede di Bologna	2.004.795	2.272.610			
DELEGAZIONI					
Consulenze e collaborazioni	31.162	67.267			
Collaborazioni promozionali	26.607	17.198			
Stipendi e contributi	227.546	245.524			
Spese locali	281.174	262.179			
Altri oneri di gestione	756.440	945.311			
Ammortamenti	137.089	131.703			
Sopravvenienze e minusvalenze	15.175	17.226			
Subtotale oneri delegazioni	1.475.193	1.686.408			
TOTALE ONERI DI SUPPORTO GENERALE	3.479.988	3.959.018	TOTALE PROVENTI STRAORDINARI	83.971	66.215
Accantonam. Rischi e Spese future	3.891.699	567.501			
Arrotondamento	3	2			
TOTALE ONERI	27.648.859	24.688.403	TOTALE PROVENTI	29.342.933	24.929.231
RISULTATO ANTE IMPOSTE	1.694.074	240.828			
Imposte sul reddito	163.230	227.449			
RISULTATO GESTIONALE POSITIVO	1.530.844	13.379			

3. NOTA INTEGRATIVA

3.1 ANDAMENTO GESTIONE 2020 E PROFILO DELLA FONDAZIONE

Andamento gestione 2020

L'esercizio 2020, è stata inevitabilmente influenzato dal manifestarsi della pandemia da COVID-19. A fronte di questa situazione la Fondazione ha prontamente adeguato le procedure di lavoro al fine di preservare la salute dei pazienti assistiti, del personale medico e paramedico e dei lavoratori. L'attività di assistenza, che poteva essere compromessa dalla diffusione del COVID-19 e dai connessi provvedimenti, anche di natura restrittiva della circolazione, emanati dal Governo italiano a tutela della salute dei cittadini, è invece proseguita rispettando elevati standard di sicurezza, e dimostrando l'efficacia del modello di assistenza domiciliare che costituisce da decenni la caratteristica del nostro ente.

Gli effetti delle misure adottate dal Governo per il contrasto alla diffusione della pandemia da COVID-19, hanno avuto invece un pesante riflesso sulle tradizionali attività di raccolta fondi, basate sull'incontro e sulla relazione con i benefattori. L'ANT, grazie alla elasticità e dinamicità della propria struttura organizzativa, ha saputo reagire prontamente trovando nuovi canali social, e trasferendo in un ambito "virtuale", le attività di raccolta fondi gestite in maniera tradizionale. Nonostante questo, la riduzione dei proventi da manifestazioni è stata significativa, con un calo pari al 31,5% rispetto al 2019. Il risultato dell'esercizio 2020 risulta in avanzo per euro 1.530.844, solamente per il positivo effetto dei lasciti ereditari, in forte aumento rispetto agli anni precedenti. Tali lasciti costituiscono pertanto una entrata straordinaria che ha permesso di contenere gli effetti negativi della pandemia da Covid-19 sulla raccolta fondi, e garantendo la necessaria disponibilità finanziaria, da destinare all'attività di assistenza dei malati oncologici.

Costituzione e modifiche statutarie

La Fondazione ANT Italia ONLUS è stata costituita a Bologna il 26 luglio 2002 per trasformazione, deliberata dall'assemblea straordinaria dei soci, dell'Associazione ANT ONLUS, costituita a Bologna il 15 maggio 1978 e riconosciuta con D.P.R. del 9 marzo 1987.

In data 23.7.2019, si è proceduto alla modifica dello Statuto, al fine di adeguarlo alla normativa del c.d. "Codice del Terzo Settore" di cui al D.Lgs. 117/2017, e anche per recepire alcune modifiche della disciplina sul funzionamento della Fondazione, con lo scopo di conformarla alle concrete esigenze che sono emerse negli ultimi anni. Le modifiche che non contrastano con la normativa vigente in materia di Onlus, hanno avuto effetto immediato dalla data del 23.7.2019, mentre tutte le altre avranno effetto dal momento dell'iscrizione nel Registro Unico Nazionale del Terzo Settore.

Sede

La Fondazione ANT Italia Onlus ha sede in Bologna (BO), Via Jacopo di Paolo 36.

Registro delle Persone Giuridiche

Fondazione ANT Italia Onlus è iscritta nel Registro delle Persone Giuridiche tenuto presso l'Ufficio Territoriale del Governo di Bologna al nr. 15, pag. 57, vol. 1, con provvedimento del 9 dicembre 2002.

Finalità

Fondazione ANT Italia Onlus non ha scopo di lucro e si propone esclusivamente finalità di solidarietà sociale mediante lo svolgimento di:

- i. attività nei settori della prevenzione oncologica, dell'assistenza sociale e socio-sanitaria, della cura, dello studio in favore di Sofferenti affetti da tumore;
- ii. attività di ricerca scientifica riguardante la prevenzione, diagnosi e cura delle patologie tumorali, svolta sia direttamente, sia mediante affidamento ad università, enti di ricerca e fondazioni aventi finalità di ricerca scientifica svolta direttamente;
- iii. attività di formazione ed aggiornamento del personale medico e paramedico, operante nei settori di prevenzione, cura ed assistenza oncologica, nonché degli assistenti di base, svolta esclusivamente nei confronti del personale, dei collaboratori e volontari della Fondazione, nonché di committenti esterni "istituzionali", con lo scopo, per gli stessi, di divulgare il particolare metodo di assistenza socio-sanitaria, c.d. "Progetto Eubiosia", nonché le conoscenze acquisite nel campo degli interventi assistenziali oncologici da parte della Fondazione.

Attività strumentali al perseguimento delle finalità

Fondazione ANT Italia Onlus per il raggiungimento dei propri scopi potrà:

- a) promuovere la ricerca scientifica riguardante i Sofferenti affetti da tumore;
- b) promuovere rapporti di collaborazione con istituzioni oncologiche nazionali ed estere;
- c) promuovere la conoscenza di strutture e di programmi per una corretta e completa assistenza dei Sofferenti di tumore;
- d) stimolare le istituzioni per la creazione di strutture e programmi per la ricerca e la prevenzione in campo oncologico e per una corretta assistenza ai Sofferenti affetti da tumore;
- e) promuovere la partecipazione effettiva degli enti pubblici e privati nonché dei cittadini alla soluzione dei problemi riguardanti la ricerca e la prevenzione oncologiche e l'assistenza ai Sofferenti di tumore;
- f) promuovere e sostenere anche economicamente e finanziariamente enti ed organizzazioni aventi finalità affini od analoghe;
- g) ideare, sostenere, promuovere, organizzare e finanziare progetti, convegni, meeting, seminari, pubblicazioni, espressioni pubblicitarie ed altre iniziative connesse alle proprie finalità;
- h) ideare, sostenere, promuovere, organizzare e finanziare direttamente e indirettamente iniziative nel campo dell'editoria e della comunicazione riguardante eventi, fatti o espressioni culturali e socio-sanitarie attinenti allo scopo ed alla attività della Fondazione;
- i) promuovere e favorire le relazioni con le istituzioni locali, regionali, nazionali ed internazionali;
- j) promuovere qualsivoglia attività destinata al reperimento dei fondi necessari per finanziare le proprie attività istituzionali.

La Fondazione non potrà tuttavia compiere attività diverse da quelle istituzionali, ad eccezione delle attività direttamente connesse e, in ogni caso, nel rispetto delle condizioni e dei limiti di cui all'art. 10, comma 5 del Decreto Legislativo 4 dicembre 1997 nr. 460.

Consiglio di Amministrazione

Il Consiglio di Amministrazione è costituito da:

- Dott.ssa Raffaella Pannuti, in carica a vita, Presidente;
- Dott. Daniele Ravaglia, in carica sino all'approvazione del bilancio al 31 dicembre 2022, Vice Presidente;

- Prof. Fabio Cattani, in carica a vita;
- Dott. Gian Luca Galletti, in carica a vita;
- Dott.ssa Marina Orlandi Biagi, in carica a vita;
- Dott.ssa Simona Campo di Costa Vigolo e Fredana, in carica sino all'approvazione del bilancio al 31 dicembre 2022;
- Dott. Alessandro Alberani in carica sino all'approvazione del bilancio al 31 dicembre 2021.

Organo di Controllo

L'Organo di Controllo è costituito da:

- Dott. Gian Luca Mattioli, Presidente;
- Dott.ssa Simona Gnudi, Sindaco effettivo;
- Dott. Luca Trambaiolo, Sindaco effettivo;
- Dott. Enrico Jovi, Sindaco supplente;
- Dott. Paolo Diegoli, Sindaco supplente.

Tutti i componenti sono in carica sino all'approvazione del bilancio al 31 dicembre 2022.

Organismo di Vigilanza

L'Organismo di Vigilanza è così composto:

- Avv. Luca Moser, Presidente;
- Dott. Enrico Iovino, incaricato di curare le comunicazioni tra l'Organismo di Vigilanza, il Consiglio di Amministrazione ed il Collegio Sindacale;
- Dott. Pietro Salvatore Curia;
- Avv. Costantino Di Miceli.

Tutti i componenti sono in carica sino all'approvazione del bilancio al 31 dicembre 2022.

Direttore Sanitario

Il Dott. Maurizio Mineo ricopre le funzioni di Direttore Sanitario dal 16 febbraio 2012.

Agevolazioni fiscali

Fondazione ANT Italia è Onlus (Organizzazione Non Lucrativa di Utilità Sociale) ai sensi e per gli effetti del Decreto Legislativo 4 dicembre 1997 nr. 460 ed è iscritta, con decorrenza dal 9 dicembre 2002, all'Anagrafe Unica delle Onlus presso il Ministero delle Finanze.

Questa normativa è stata oggetto di cambiamento a seguito dell'entrata in vigore, a far data dal 3 agosto 2017, del Decreto Legislativo 3.7.2017 n. 117, Codice del Terzo Settore, in attuazione della Legge 6 giugno 2016 n. 106, recante delega al Governo per la riforma del Terzo settore. Il D.Lgs. 117/17 ha introdotto una definizione di Enti del Terzo settore (ETS) i quali, al fine di usufruire delle agevolazioni fiscali previste dalla nuova normativa, dovranno iscriversi al Registro unico nazionale del Terzo Settore (RUNTS). Questa iscrizione, in base alle norme transitorie (Art. 101 comma 3 del D.Lgs. 117/17), si intende soddisfatta, nelle more dell'istituzione del RUNTS, attraverso l'iscrizione in uno dei registri previsti dalla normativa di settore, e quindi, nel caso di Fondazione ANT Italia, presso l'Anagrafe Unica delle Onlus presso il Ministero delle Finanze.

Dal 1.1.2018, il D. Lgs. 117/2017, prevede nuove disposizioni agevolative per le erogazioni liberali effettuate agli Enti del Terzo settore.

L'articolo 83 comma 1 del D.Lgs. 117/2017 prevede, per le persone fisiche, una detrazione ai fini Irpef del 30% per le erogazioni liberali in denaro o in natura a favore degli ETS non commerciali, per un importo complessivo in ciascun periodo d'imposta non superiore a 30.000

euro. La detrazione è consentita, per le erogazioni liberali in denaro, a condizione che il versamento sia eseguito tramite banche o uffici postali ovvero mediante altri sistemi di pagamento previsti dall'articolo 23 del decreto legislativo 9 luglio 1997, n. 241.

L'articolo 83 comma 2 del D.Lgs. 117/2017 prevede che le liberalità in denaro o in natura erogate a favore degli ETS, da persone fisiche, enti e società sono deducibili dal reddito complessivo netto del soggetto erogatore nel limite del 10 per cento del reddito complessivo dichiarato. Qualora la deduzione sia di ammontare superiore al reddito complessivo dichiarato, diminuito di tutte le deduzioni, l'eccedenza può essere computata in aumento dell'importo deducibile dal reddito complessivo dei periodi di imposta successivi, ma non oltre il quarto, fino a concorrenza del suo ammontare.

Consistenza dell'organico

Il personale alla diretta dipendenza della Fondazione al 31 dicembre 2020 consiste di nr. 160 unità.

Revisione del bilancio

Il presente bilancio è sottoposto alla revisione contabile volontaria di una società di revisione esterna, Baker Tilly Revisa SpA, appositamente incaricata.

3.2 PRINCIPI CONTABILI E CRITERI DI VALUTAZIONE

Forma e contenuto del bilancio d'esercizio

Il presente bilancio è stato redatto in conformità alle disposizioni civilistiche ed ai principi contabili per gli Enti Non Profit emanati dal Consiglio Nazionale dei Dottori Commercialisti ed Esperti Contabili e dall'OIC; si è inoltre tenuto conto delle "linee guida e schemi per la redazione del bilancio di esercizio e del bilancio consolidato delle imprese sociali" emesso dall'Agenzia del Terzo Settore nonché delle raccomandazioni diffuse dal Consiglio Nazionale dei Dottori Commercialisti e degli Esperti Contabili sulla rendicontazione contabile delle organizzazioni non profit.

Il bilancio risulta costituito dallo Stato Patrimoniale, dal Rendiconto della Gestione a proventi ed oneri, dalla Nota Integrativa, e corredato del Rendiconto Finanziario. Tutte le voci dell'attivo e del passivo dello Stato Patrimoniale risultano comparabili con l'esercizio precedente.

Unitamente al bilancio vengono presentate la Relazione del Collegio dei Revisori dei Conti e la Relazione della società di revisione.

Viene inoltre presentato il bilancio sociale 2020, come previsto dall'articolo 14 del D. Lgs 117/2017, redatto secondo le linee guida previste dal decreto del Ministero del Lavoro e delle Politiche Sociali del 4 luglio 2019.

Il Rendiconto della Gestione presenta uno schema di classificazione delle risorse acquisite e impiegate dalla Fondazione, basato sulla classificazione per provenienza da soggetti e aree gestionali per i proventi, e sulla classificazione per destinazione alle funzioni gestionali per gli oneri. Il Rendiconto della Gestione fornisce informazioni sulla provenienza e la destinazione delle risorse raccolte dalla Fondazione, con riferimento alle cosiddette "aree gestionali", che sono gli ambiti dell'attività aziendale contraddistinti da elevati livelli di uniformità. Le aree gestionali della Fondazione sono individuate come segue:

Area attività istituzionali:

Si tratta dell'attività istituzionale svolta gratuitamente dalla Fondazione nei settori della prevenzione oncologica, dell'assistenza sociale e socio-sanitaria, della cura, dello studio in favore di Sofferenti affetti da tumore, a fronte della quale vengono raccolti contributi da Enti Pubblici e Privati.

Area delle attività promozionale e di raccolta fondi

Si tratta di attività svolte dalla Fondazione al fine di ottenere contributi ed elargizioni in grado di garantire la disponibilità di risorse finanziarie per realizzare attività funzionali e strumentali al perseguimento dei fini istituzionali

Area delle attività di gestione finanziaria e patrimoniale

In quest'area sono compresi gli oneri e i proventi derivanti dall'impiego del patrimonio mobiliare e immobiliare della Fondazione, con la finalità di ottenere ulteriori risorse da destinare agli scopi istituzionali.

Area delle attività di natura straordinaria

In quest'area sono ricompresi gli oneri e i proventi a carattere straordinario.

Area delle attività di supporto generale

In quest'area sono compresi gli oneri derivanti dall'attività di direzione e di conduzione della Fondazione, che garantisce il permanere delle condizioni organizzative di base che ne assicurano la continuità.

Criteri di valutazione

La valutazione delle voci di bilancio è stata effettuata ispirandosi ai criteri generali della prudenza e della competenza, nella prospettiva della continuazione dell'attività. I criteri applicati nella valutazione delle voci di bilancio non sono variati rispetto all'esercizio precedente.

Nella redazione del bilancio, si è tenuto conto dei proventi e degli oneri di competenza dell'esercizio, tenendo conto dei rischi e delle perdite anche se conosciuti successivamente alla chiusura del bilancio.

ATTIVO

B) Immobilizzazioni

I) Immobilizzazioni immateriali

Le immobilizzazioni immateriali sono iscritte al costo di acquisto, comprensivo degli oneri accessori, ed ammortizzate in funzione della loro prevista utilità futura. Gli ammortamenti vengono imputati direttamente a riduzione delle singole voci.

Gli ammortamenti vengono calcolati come segue:

– Diritti di brevetto e di utilizzazione opere dell'ingegno	33%
– Marchi	5%

II) Immobilizzazioni materiali

Le immobilizzazioni materiali sono iscritte al costo di acquisto, comprensivo degli oneri accessori. Le immobilizzazioni pervenute per eredità sono valutate in base al loro valore catastale, così come indicato nella dichiarazione di successione.

Le immobilizzazioni materiali ed immateriali costituenti beni strumentali sono sistematicamente ammortizzate in ogni esercizio in relazione alla loro residua possibilità di utilizzazione. Le immobilizzazioni costituenti fabbricati non strumentali non sono oggetto di ammortamento, in quanto il valore residuo è superiore al valore contabile. Gli ammortamenti vengono calcolati a partire dall'esercizio in cui il bene è entrato in funzione.

I coefficienti di ammortamento applicati sono i seguenti:

– immobili strumentali	3%
– attrezzature	15%
– automezzi	20%
– mobili e arredi	15%
– macchine elettroniche d'ufficio	20%
– macchine ordinarie d'ufficio	12%
– impianti telefonici	25%
– impianti di allarme	30%
– impianti audio-video	30%

- impianti generici	12%
- radiomobili	25%
- costruzioni leggere	10%

Tali coefficienti sono ridotti alla metà nel primo esercizio di utilizzazione. I beni di importo sino ad Euro 516,46 cadauno, sono ammortizzati integralmente nell'esercizio di acquisizione. Le immobilizzazioni il cui valore economico alla chiusura dell'esercizio risulti durevolmente inferiore al valore residuo, sono svalutate fino a concorrenza del loro valore economico.

Le spese di manutenzione ordinaria sono imputate integralmente al conto economico; quelle aventi natura incrementativa sono attribuite al cespite cui si riferiscono ed ammortizzate secondo l'aliquota ad esso applicabile.

III) Immobilizzazioni finanziarie

Le partecipazioni sono valutate secondo il metodo del costo, eventualmente rettificato per perdite durevoli di valore.

C) Attivo circolante

I) Rimanenze

Le rimanenze costituite da preziosi ottenuti in eredità sono state valutate sulla base della stima di periti. I beni ricevuti a titolo di liberalità da successione, sono valutati sulla base della stima di inventario. Le giacenze di magazzino relative a prodotti promozionali utilizzati nelle manifestazioni di raccolta fondi, sono valutate al costo di acquisto specifico.

II) Crediti

I crediti sono esposti al loro presunto valore di realizzo, con rilevazione di un fondo svalutazione crediti, a fronte del rischio di possibile inesigibilità dei crediti stessi.

III) Attività finanziarie che non costituiscono immobilizzazioni

I titoli sono valutati al valore di iscrizione, avvalendosi di quanto stabilito dal comma 1 dell'art. 20-quater del D.L. 119/2018 convertito con legge 17 dicembre 2018 n° 136, disposizione estesa all'esercizio 2020 dal decreto del Ministero dell'Economia e delle Finanze del 17.7.2020. Tale disposizione prevede che i soggetti che non adottano i principi contabili internazionali, nell'esercizio in corso alla data di entrata in vigore del presente decreto, possono valutare i titoli non destinati a permanere durevolmente nel loro patrimonio in base al loro valore di iscrizione così come risultante dall'ultimo bilancio annuale regolarmente approvato anziché al valore desumibile dall'andamento del mercato.

IV) Disponibilità liquide

Le disponibilità liquide sono iscritte al valore nominale, e sono costituite da somme in giacenza su conti bancari e postali, oltre alle disponibilità di cassa alla data di chiusura dell'esercizio.

D) Ratei e Risconti attivi

I ratei e risconti sono stati calcolati sulla base del principio della competenza, mediante la ripartizione dei costi e/o ricavi comuni a due esercizi.

PASSIVO

A) Patrimonio Netto

I) Patrimonio libero

Il Patrimonio libero, iscritto al valore nominale, è costituito dal risultato gestionale dell'esercizio in corso e dal risultato gestionale degli esercizi precedenti. Questo Patrimonio ha la caratteristica di essere libero da vincoli specifici e quindi può essere liberamente utilizzato per il perseguimento delle finalità istituzionali.

II) Fondo di dotazione

Il Fondo di dotazione rappresenta il valore di quanto conferito in sede di costituzione, e risulta iscritto al valore nominale.

B) Fondi per rischi ed oneri

I Fondi per rischi ed oneri accolgono gli accantonamenti per rischi probabili relativi ad eventi che si sono già manifestati alla data di chiusura dell'esercizio. I rischi sono relativi a cause e contestazioni in corso, e sono stati quantificati in misura prudenziale, sulla base delle indicazioni ricevute dai legali di riferimento.

C) Trattamento di fine rapporto di lavoro subordinato

Il debito per TFR è stato calcolato in conformità alle disposizioni vigenti che regolano il rapporto di lavoro per il personale dipendente e corrisponde all'effettivo impegno della Fondazione nei confronti dei singoli dipendenti alla data di chiusura del bilancio, tenuto conto dell'applicazione delle opzioni connesse alla riforma del sistema di previdenza complementare.

D) Debiti

I debiti sono rilevati al loro valore nominale.

E) Ratei e risconti passivi

I ratei e risconti sono stati calcolati sulla base del principio della competenza, mediante la ripartizione dei costi e/o ricavi comuni a due esercizi.

I contributi con vincolo di destinazione non ancora utilizzati al termine dell'esercizio vengono sospesi ed iscritti tra i risconti passivi in attesa del loro utilizzo, quando gli oneri a cui vengono destinati sono sostenuti.

Le liberalità destinate all'acquisto di immobilizzazioni ammortizzabili vengono differite e riconosciute come ricavi sulla stessa base delle relative quote di ammortamento.

Riconoscimento dei proventi e degli oneri

I proventi e gli oneri vengono rappresentati nel Rendiconto della Gestione in base alla loro competenza economica, cioè nell'esercizio in cui gli stessi hanno trovato giustificazione economica. Le liberalità costituite da beni ad utilizzo pluriennale vengono imputate ai proventi dell'esercizio e contestualmente iscritte nelle immobilizzazioni dello Stato Patrimoniale così come indicato nella Raccomandazione nr. 2 del Consiglio Nazionale dei Dottori Commercialisti.

Imposte sul reddito

Le imposte correnti sono determinate secondo le aliquote e le norme vigenti. La Fondazione non svolgendo attività di impresa, calcola l'imposta Ires sui redditi da fabbricati e sui redditi da capitale, e l'imposta Irap in base al metodo "retributivo" che determina il valore della produzione in base alla sommatoria delle retribuzioni spettanti a dipendenti e collaboratori.

3.3 IMMOBILIZZAZIONI

Movimentazione delle Immobilizzazioni Immateriali

(valori in Euro)

Voci	valori al 31/12/2019	incrementi 2020	decrementi 2020	ammortam. 2020	valori al 31/12/2020
Diritti di brevetto industriale e di utilizzazione opere ingegno	94.955	47.818	0	52.768	90.005
Marchi	2.252	0	0	123	2.130
Totale	97.207	47.818	0	52.890	92.135

Gli incrementi per l'anno 2020, sono relativi all'acquisto di software, tra cui applicazioni per il collegamento e controllo da remoto (Teamviewer) e piattaforma "google ads" e 5 per mille.

Movimentazione delle Immobilizzazioni Materiali

(valori in Euro)

Voci	valori al 31/12/2019	incrementi 2020	decrementi 2020	valori al 31/12/2020
Immobili strumentali	7.972.052	1.171	0	7.973.223
Immobili non strumentali	6.756.531	373.434	0	7.129.966
Immobili non strumentali nuda proprietà	126.356	109.400	0	235.756
Terreni	128.321	2	0	128.322
Attrezzature	1.271.480	23.884	0	1.295.364
Automezzi	2.445.778	195.821	129.390	2.512.209
Mobili ed arredi	208.452	1.000	0	209.452
Macchine elettroniche d'ufficio	275.520	14.643	6.946	283.217
Macchine ordinarie d'ufficio	46.517	0	0	46.517
Impianti telefonici	13.772	0	0	13.772
Impianti generici	263.411	7.529	0	270.940
Radiomobili	13.051	0	0	13.051
Impianti audio video	76.265	0	0	76.265
Beni inferiori ad € 516,46	275.562	0	0	275.562
Immobilizzazioni in corso	9.150	0	0	9.150
Totale	19.882.218	726.884	136.336	20.472.766

Le principali variazioni intervenute sono relative a:

- **Immobili strumentali:**

Incrementi di valore per lavori eseguiti nell'edificio di via Jacopo di Paolo n. n. 36, e nella residenza "Melloni" per l'installazione di una recinzione.

- **Immobili non strumentali:**

Incrementi di valore costituiti da lavori presso alcuni fabbricati, e per acquisizione di immobili pervenuti in eredità; in particolare per questi ultimi:

- eredità per villa e cantine a Bologna in via Roncati n. 14;
- eredità per n. 3 appartamenti e box auto a Monzuno (Bo) in via Pian di Lama n. 4;
- eredità per appartamento e cantina a Bologna in via Protti n. 7;

- **Terreni:**

Incrementi di valore costituiti da terreni pervenuti in eredità in Monzuno (Bo) via Pian di Lama n. 4

- **Attrezzature:** Incrementi di valore per acquisizioni di nuovi strumenti (sonda ultrasuoni, saniozon, ecografo portatile).
- **Automezzi:** incrementi di valore per acquisizione e donazione automezzi; decrementi di valore per dismissione di automezzi obsoleti destinati alla rottamazione.
- **Mobili e arredi:** incremento per acquisto scaffalature.
- **Macchine elettroniche ufficio:** incrementi per acquisti di hardware e decremento per rottamazione personal computer obsoleti.
- **Impianti generici:** incrementi per acquisto caldaia, condizionatore e boiler acqua;
- **Immobilizzazioni in corso:** trattasi di lavori non terminati nel corso del 2020 a causa delle restrizioni conseguenti alla pandemia da COVID-19 e conclusi nel 2021.

Movimentazione dei Fondi Ammortamento delle Immobilizzazioni Materiali

(valori in Euro)

Voci	valori al 31/12/2019	incrementi 2020	decrementi 2020	valori al 31/12/2020
F.do Amm.to Immobili strumentali	2.686.236	239.168	0	2.925.404
F.do Amm.to Attrezzature	1.136.219	57.969	0	1.194.187
F.do Amm.to Automezzi	1.966.322	147.281	128.224	1.985.379
F.do Amm.to Mobili ed arredi	186.350	6.174	0	192.524
F.do Amm.to Macchine elettroniche uff.	226.808	16.512	6.946	236.374
F.do Amm.to Macchine ordinarie d'ufficio	46.517	0	0	46.517
F.do Amm.to Impianti telefonici	10.634	1.647	0	12.281
F.do Amm.to Impianti generici	81.814	30.298	0	112.112
F.do Amm.to Radiomobili	11.861	684	0	12.545
F.do Amm.to Impianti audio video	72.816	2.565	0	75.381
F.do Amm.to Beni inferiori ad €	275.562	0	0	275.562

(valori in Euro)

Voci	valori al 31/12/2019	incrementi 2020	decrementi 2020	valori al 31/12/2020
516,46				
Totale	6.701.138	502.300	135.170	7.068.268

Movimentazione delle Immobilizzazioni Materiali – valori al netto dei fondi ammortamento

(valori in Euro)

Voci	valori al 31/12/2019	incrementi 2020	decrementi 2020	ammortam. 2020	valori al 31/12/2020
Immobilie strumentali	5.285.816	1.171	0	239.168	5.047.819
Immobilie non strumentali	6.756.531	373.434	0	0	7.129.966
Immobilie non strum. nuda pr.	126.356	109.400	0	0	235.756
Terreni	128.321	2	0	0	128.322
Attrezzature	135.261	23.884	0	57.969	101.176
Automezzi	479.457	195.821	1.166	147.281	526.830
Mobili ed arredi	22.102	1.000	0	6.174	16.928
Macchine elettroniche d'ufficio	48.712	14.643	0	16.512	46.843
Macchine ordinarie d'ufficio	0	0	0	0	0
Impianti telefonici	3.138	0	0	1.647	1.491
Impianti generici	181.597	7.529	0	30.298	158.828
Radiomobili	1.190	0	0	684	506
Impianti audio video	3.449	0	0	2.565	884
Beni inferiori ad € 516,46	0	0	0	0	0
Immobilizzazioni in corso	9.150	0	0	0	9.150
Totale	13.181.080	726.884	1.166	502.300	13.404.498

Movimentazione delle Immobilizzazioni Finanziarie

(valori in Euro)

Voci	valori al 31/12/2019	incrementi 2020	decrementi 2020	valori al 31/12/2020
Altre Partecipazioni	11.173	4.999	0	16.172
Totale	11.173	4.999	0	16.172

Le partecipazioni immobilizzate sono così costituite:

- Comitato 40 anni ANT, con sede legale in Bologna (BO) Via Jacopo di Paolo 36, di cui si possiede l'intero fondo patrimoniale sin dal 22 maggio 2012, data di costituzione.
- Emil Banca Credito Cooperativo Soc. Coop. per Azioni, con sede legale in Bologna (BO) Via Giuseppe Mazzini 152, di cui si possiedono nr. 394 azioni ordinarie.
- Vita Società editoriale Spa Impresa Sociale, con sede in Milano (MI) Via Ermanno Barigozzi 24, di cui si possiedono n. 7.142 azioni acquisite nel corso del 2020. La società è editrice del magazine Vita, mensile dedicato al racconto sociale, al volontariato, alla sostenibilità economica e ambientale e, in generale, al mondo non profit, ed è partecipata dai principali enti del Terzo settore.

3.4 ATTIVO CIRCOLANTE

Movimentazione dell'Attivo Circolante

(valori in Euro)

Voci	valori al 31/12/2019	incrementi 2020	decrementi 2020	valori al 31/12/2020
Rimanenze	64.821	23.729	38.842	49.708
Crediti v/Clienti	1.560.797	3.138.721	3.209.033	1.490.485
Crediti v/Altri	1.214.972	1.836.918	1.967.512	1.084.378
Totale crediti	2.775.768	4.975.639	5.176.545	2.574.863
Altri titoli non immobilizzati	7.905.514	2.133.445	2.656.474	7.382.485
Depositi bancari e postali	7.833.226	7.907.102	0	15.740.328
Denaro, assegni e valori in cassa	209.178	0	89.033	120.145
Totale disponibilità liquide	8.042.404	7.907.102	89.033	15.860.473
Totale Attivo Circolante	18.788.509	15.039.915	7.960.895	25.867.529

L'attivo circolante è così costituito:

Rimanenze pari ad Euro 49.708, costituite da preziosi ricevuti in eredità per Euro 25.979, da beni ricevuti a titolo di liberalità da successione per Euro 13.201, e da giacenze di prodotti destinati alle manifestazioni di raccolta fondi, per Euro 10.528.

Crediti v/Clienti, pari ad Euro 1.490.485, al netto del Fondo svalutazione crediti per Euro 205.320, costituiti da crediti verso Aziende Sanitarie Locali per rimborsi da convenzioni stipulate con gli stessi come da seguente dettaglio:

(valori in Euro)

Clienti	crediti al 31/12/2019	crediti al 31/12/2020	variazione 2020	variazione %
A.S.L. Brindisi	-2.734	-2.734	0	-0,01%
A.S.L. Foggia	219.406	184.606	(34.800)	-15,86%
A.S.L. Taranto	350.635	348.235	(2.400)	-0,68%
A.S.L. Bari	174.120	143.160	(30.960)	-17,78%
A.S.L. Bari fatture da emettere	10.080	0	(10.080)	-100,00%
A.S.L. Bologna	434.000	400.000	(34.000)	-7,83%
A.S.L. Bologna fatture da emettere	0	9.184	9.184	-
A.S.L. Lecce	140.378	62.378	(78.000)	-55,56%
A.S.L. Barletta Andria Trani	52.800	33.600	(19.200)	-36,36%
A.S.U.R. Marche	102.770	66.072	(36.698)	-35,71%
A.S.U.R. Marche fatture da emettere	9.900	35.513	25.613	258,71%
A.U.S.L. Ferrara	32.500	22.500	(10.000)	-30,77%
A.T.S. Brescia	20.968	19.865	(1.103)	0,00%
A.T.S. Brescia fatture da emettere	20.530	257.468	236.938	0,00%
A.T.S. della Brianza	0	0	0	0,00%
A.T.S. della Brianza fatture da emettere	0	1.200	1.200	0,00%
A.U.S.L. Imola	4.550	16.250	11.700	257,14%
A.U.S.L. Modena	0	0	0	-
A.U.S.L. Modena fatture da emettere	10.000	10.000	0	0,00%
ASP Potenza	81.928	42.211	(39.717)	-48,48%
Universo Salute	5.600	6.848	1.248	22,29%
Poste Italiane	15.750	8.450	(7.300)	0,00%
Hera	76.451	0	(76.451)	0,00%
Mellin Spa	1.100	0	(1.100)	0,00%
Kyowa Kirin srl	0	31.000	31.000	0,00%
Totale crediti v/clienti	1.760.731	1.695.805	-64.926	-3,69%
Svalutazione crediti	199.934	205.320	5.386	2,69%
Totale crediti v/clienti al netto della svalutaz.	1.560.797	1.490.485	(70.312)	-4,50%

Crediti v/Altri per Euro 1.084.378, tutti esigibili entro l'esercizio successivo, con esclusione dei depositi cauzionali, esigibili oltre i 12 mesi. La voce è costituita da:

- Incassi da ricevere per Euro 340.146 costituiti da proventi da manifestazioni ed erogazioni liberali di competenza dell'esercizio la cui manifestazione numeraria è avvenuta nell'esercizio successivo.
- Crediti verso erario Euro 171.985, di cui Euro 138.969 relativi al credito di imposta locazioni, Euro 31.395 credito di imposta pubblicità, e Euro 1.621 altri crediti.

- Note di credito da ricevere da fornitori per Euro 66.539.
- Anticipi a fornitori per Euro 99.720.
- Crediti per locazioni attive per Euro 101.732.
- Crediti verso dipendenti per Euro 41.863.
- Carta prepagata carburante per Euro 50.122.
- Depositi cauzionali inerenti locazioni passive e altre cauzioni per Euro 148.612.
- Altri crediti diversi per Euro 63.659.

Non vi sono crediti che prevedano l'obbligo di retrocessione a termine.

Non vi sono crediti espressi in valuta diversa dall'Euro.

Altri titoli non immobilizzati per Euro 7.382.485: trattasi di titoli ricevuti in eredità e di investimenti di disponibilità finanziarie, effettuati in conformità alle Linee Guida di Policy finanziaria, definite dal Consiglio della Fondazione.

Depositi bancari e postali per Euro 15.740.328 costituiti da:

- Euro 11.011.898 liquidità sui conti correnti bancari;
- Euro 4.555.277 liquidità su depositi vincolati con remunerazione superiore a quella prevista per gli ordinari conti correnti bancari;
- Euro 173.153 liquidità sui conti correnti postali.

Cassa per Euro 120.145: l'importo rappresenta la sommatoria delle specifiche casse di delegazioni e di strutture periferiche della Fondazione.

3.5 RATEI E RISCONTI ATTIVI

Dettaglio dei Ratei e Risconti attivi

(valori in Euro)

Voci	valori al 31/12/2019	incrementi 2020	decrementi 2020	valori al 31/12/2020
Proventi su titoli	57.419	37.936	16.503	78.852
Interessi attivi	6.640	3.030	6.640	3.030
Ratei attivi	64.059	40.966	23.144	81.881
Premi assicurativi	49.520	59.705	49.520	59.704
Costi promozionali	161	57	0	218
Locazioni	2.946	2.136	2.947	2.135
Tasse automobilistiche	7.441	8.308	7.440	8.308
Manutenzioni attrezzature, macchine, impianti	8.493	19.239	7.934	19.798
Altro	18.569	16.246	19.128	15.686

(valori in Euro)

Voci	valori al 31/12/2019	incrementi 2020	decrementi 2020	valori al 31/12/2020
Risconti attivi	87.130	105.689	86.969	105.851
Totale Ratei e Risconti attivi	151.189	146.655	110.113	187.732

3.6 PATRIMONIO NETTO

Movimentazione del Patrimonio Netto

(valori in Euro)

Voci	consistenza al 31/12/2019	incrementi 2020	decrementi 2020	consistenza al 31/12/2020
<i>I) Fondo di dotazione</i>				
Fondo di dotazione	10.729.992	0	0	10.729.992
<i>III) Patrimonio libero</i>				
Risultato gestionale esercizi precedenti	14.250.884	13.379	0	14.264.263
Risultato gestionale esercizio in corso	13.379	1.530.844	13.379	1.530.844
Totale Patrimonio Netto	24.994.255	1.544.223	13.379	26.525.099

L'incremento del Patrimonio Netto è dato dall'avanzo della gestione dell'esercizio 2020, pari a Euro 1.530.844.

Ai sensi dell'art. 6 dello Statuto, gli avanzi di gestione nonché i fondi, le riserve ed il capitale non dovranno essere distribuiti, nemmeno in modo indiretto, durante la vita della Fondazione salvo che la destinazione o la distribuzione non siano imposte dalla legge o siano effettuate a favore di altre ONLUS che per legge, statuto o regolamento fanno parte della medesima unitaria struttura.

3.7 FONDI

Movimentazione dei Fondi rischi e oneri

(valori in Euro)

Voci	consistenza al 31/12/2019	incrementi 2020	decrementi 2020	consistenza al 31/12/2020
Fondo cause civili	667.501	0	0	667.501
Fondo per oneri futuri	0	3.891.699	0	3.891.699
Totale Fondi rischi e oneri	667.501	3.891.699	0	4.559.200

Si è mantenuto lo stanziamento al Fondo rischi cause civili, in relazione ai probabili rischi derivanti dalle cause pendenti.

L'accantonamento al fondo oneri futuri è costituito dall'importo del cinque per mille relativo all'anno finanziario 2019 (redditi 2018) per un importo pari a Euro 3.650.532, che potrà essere speso e rendicontato entro 24 mesi dalla percezione, come chiarito dalla nota del Ministero del Lavoro n. 3142 del 4.3.2021. E' stato effettuato inoltre un accantonamento per Euro 241.167, per oneri futuri relativi ad eredità di competenza 2020.

Movimentazione Trattamento di Fine Rapporto

(valori in Euro)

consistenza al 31/12/2019	pagamenti 2020	accantonamenti 2020	consistenza al 31/12/2020
1.414.133	163.232	258.710	1.509.610

I pagamenti si riferiscono a liquidazione del TFR per cessazione del rapporto di lavoro ovvero per anticipazioni riconosciute a lavoratori in forze del TFR maturato.

Gli accantonamenti sono relativi alla rivalutazione di legge nonché a quanto maturato nel 2020 da parte del personale dipendente che ha optato per la non adesione ad una previdenza complementare.

3.8 DEBITI

Movimentazione dei Debiti

(valori in Euro)

Voci	valori al 31/12/2019	incrementi 2020	decrementi 2020	valori al 31/12/2020
Debiti v/banche	9.991	9.165	9.991	9.165
Anticipi da clienti	27.930	27.930	27.930	27.930
Totale acconti	27.930	27.930	27.930	27.930
Debiti v/fornitori	1.745.896	15.850.696	16.241.060	1.355.532
Debiti v/fornitori per fatture da ricevere	253.567	2.370.038	253.567	2.370.038
Totale debiti v/fornitori	1.999.463	18.220.734	16.494.627	3.725.570
Debiti tributari	215.928	173.859	215.928	173.859
Debiti previdenziali	220.928	149.237	220.928	149.237

(valori in Euro)

Voci	valori al 31/12/2019	incrementi 2020	decrementi 2020	valori al 31/12/2020
Dipendenti c/retribuzioni ed oneri differiti	454.535	500.471	454.535	500.471
Collaboratori c/compensi	20.792	18.731	20.792	18.731
Depositi cauzionali	54.439	2.755	6.259	50.935
Altri debiti	73.592	0	16.074	57.518
Totale altri debiti	603.358	521.957	497.660	627.655
Totale Debiti	3.077.599	19.074.953	17.439.134	4.713.417

I debiti verso banche comprendono i debiti per commissioni con valuta 2020 e addebito nel 2021.

Tutti i debiti sono esigibili entro l'esercizio successivo, con esclusione dei depositi cauzionali esigibili oltre i 12 mesi. Non vi sono debiti che prevedano l'obbligo di retrocessione a termine. Non vi sono debiti espressi in valuta diversa dall'Euro.

3.9 RATEI E RISCONTI PASSIVI

Dettaglio dei Ratei e Risconti passivi

Voci	valori al 31/12/2019	incrementi 2020	decrementi 2020	valori al 31/12/2020
Contributi per Istituto ANT	valore originario			
Sacmi Imola (anno 2002)	250.000	142.832	7.387	135.445
Fondazione Carisbo (anni 2003/2004)	1.032.914	590.098	30.523	559.575
Coop Costruzioni (anni 2003/2004)	125.000	71.409	3.694	67.715
Fondazione del Monte (anno 2004)	250.000	142.831	7.387	135.444
Fondazione Carisbo (anno 2005)	250.000	142.831	7.387	135.444
Fondazione del Monte (anno 2005)	170.000	97.114	5.024	92.090
Fondazione del Monte (anno 2006)	76.400	29.600	3.600	26.000
Contributo Sisma Regione Emilia R. Centro Oncologico Villa	671.836	581.459	29.413	552.046

Voci		valori al 31/12/2019	incrementi 2020	decrementi 2020	valori al 31/12/2020
Melloni					
Totale Risconti per Contributi per Istituto ANT	2.826.150	1.798.174	0	94.415	1.703.759
Contributi finalizzati all'acquisto di cespiti ammortizzabili					
Donazione per acquisto Sede Modena		68.875	0	3.000	65.875
Totale Risconti per Contributi cespiti		68.875	0	3.000	65.875
Risconti per altri contributi		207.137	433.170	155.456	484.851
Risconti per locazioni		1.484	5.935	1.165	6.254
Risconti passivi		2.075.669	439.105	254.036	2.260.738
Totale Ratei e Risconti passivi		2.075.669	439.105	254.036	2.260.738

3.10 ONERI E PROVENTI DELL'ATTIVITA' ISTITUZIONALE

L'attività istituzionale consiste in prestazione di servizi sanitari domiciliari gratuiti ai sofferenti di tumore.

Nel seguente prospetto sono riepilogati analiticamente i "Costi per l'assistenza sanitaria".

(valori in Euro)

Voci	Totale anno 2019	Totale anno 2020	Variaz. %
<u>Prestazioni sanitarie</u>			
Prestazioni mediche	5.351.160	6.276.758	17,30%
Prestazioni infermieristiche	2.803.400	3.538.209	26,21%
Prestazioni psicologiche	833.172	991.484	19,00%
Prestazioni diagnostiche	87.547	110.555	26,28%
Prestazioni fisioterapiche	140.009	162.646	16,17%
Prestazioni nutrizionistiche	89.130	109.316	22,65%
Consulenze mediche	16.848	10.255	-39,13%
Totale Prestazioni sanitarie	9.321.266	11.199.224	20,15%
<u>Altri costi per assistenza sanitaria</u>			
Prodotti per assistenza	146.310	310.643	112,32%
Altri costi di assistenza	429.232	415.125	-3,29%
Totale Altri costi per l'assistenza sanitaria	575.542	725.768	26,10%
Totale Costo per l'assistenza sanitaria	9.896.808	11.924.992	20,49%

L'incremento nei costi per "Prestazioni sanitarie", è dovuto ad un riconoscimento economico, pari a due milioni di euro, che viene concesso ai medici e paramedici, per la loro continua attività di assistenza nei confronti dei sofferenti di tumore, nonostante i rischi e le difficoltà dovute alla pandemia da Covid-19.

A fronte di questo incremento di costi, si registra una riduzione dei costi per i progetti di prevenzione, che non è stato possibile effettuare, a causa delle restrizioni conseguenti alla pandemia da COVID-19.

Nel seguente prospetto sono riepilogati analiticamente gli "Altri costi di gestione" e gli "Stipendi e contributi" sostenuti per l'attività istituzionale.

(valori in Euro)

Voci	Totale anno 2019	Totale anno 2020	Variaz. %
Stipendi e contributi	1.337.724	1.324.088	-1,02%
Telefonia	69.060	82.643	19,67%
Carburanti e trasferte	174.035	170.519	-2,02%
Conduzione locali	601.221	562.678	-6,41%
Altri costi	210.006	203.599	-3,05%
Utenze	17.626	25.059	42,17%
Assicurazioni	51.936	62.273	19,90%
Collaborazioni e prestazioni	20.980	6.751	-67,82%
Totale Altri costi di gestione	1.144.864	1.113.523	-2,74%

I proventi sono costituiti essenzialmente da rimborsi ottenuti dalle Aziende Sanitarie Locali convenzionate; l'attività di assistenza domiciliare viene prestata in forma gratuita. Tali rimborsi rappresentano il 30% degli oneri sostenuti per l'attività istituzionale. Nel seguente prospetto sono riepilogati analiticamente i "Rimborsi da convenzioni con ASL".

(valori in Euro)

Voci	Totale anno 2019	Totale anno 2020	Variaz. %
A.S.L. Taranto	741.600	742.800	0,16%
A.U.S.L. Bologna	800.000	809.184	1,15%
A.S.L. Bari	390.819	409.200	4,70%
A.S.L. Brescia	272.146	501.363	84,23%
ATS Brianza	0	1.200	#DIV/0!
A.S.L. Foggia	501.600	522.000	4,07%
A.S.L. Barletta Andria Trani	183.600	187.200	1,96%
A.S.U.R. Marche	224.464	236.388	5,31%
A.S.L. Lecce	213.600	223.200	4,49%
A.U.S.L. Ferrara	50.000	50.000	0,00%
A.U.S.L. Imola	7.800	16.250	108,33%
ASL Modena	10.000	10.000	0,00%
Hospice Viggiano	260.946	569.157	118,11%
Aziende varie	180.429	73.136	-59,47%
Aziend Poste Italiane	20.000	11.200	-44,00%
Totale Proventi da convenzioni	3.857.004	4.362.277	13,10%

I “Contributi da privati su Progetti Prevenzione” e i “Contributi pubblici su Progetti Prevenzione”, sono riepilogati nel seguente prospetto, raffrontando i proventi con i relativi oneri.

I progetti di prevenzione, rispetto al 2019, risultano in riduzione a causa delle restrizioni dovute alla pandemia da Covid-19.

(valori in Euro)

Dati	2020				2019			
	Melanoma	Tiroide	Vari	Totale	Melanoma	Tiroide	Vari	Totale
PROVENTI								
Banche e Fondazioni	71.111	22.285	60.384	153.780	165.228	133.636	132.068	430.932
Enti Pubblici	7.650	0	0	7.650	13.256	6.300	5.500	25.056
Totale proventi	78.761	22.285	60.384	161.430	178.484	139.936	137.568	455.988
ONERI								
Prestazioni sanitarie di prevenzione	60.400	27.201	124.837	212.438	283.127	182.585	175.186	640.898
Totale oneri	60.400	27.201	124.837	212.438	283.127	182.585	175.186	640.898
SALDO PROVENTI E ONERI	18.361	-4.916	-64.453	-51.008	-104.643	-42.649	-37.618	-184.910

I progetti così finanziati si sono sviluppati nell'ambito dell'assistenza domiciliare oncologica e della prevenzione oncologica.

Tra queste iniziative si evidenzia un innovativo progetto, “The Look of Life”, intrapreso da Fondazione ANT nell'anno 2016, nell'ambito del quale testare l'applicabilità sui propri assistiti di un visore per la realtà virtuale (VR). In questi anni infatti, l'utilizzo della Virtual Reality (VR) nell'ambito delle patologie cronico degenerative sta suscitando un interesse crescente e anche l'Unione Europea ha deciso di dedicare dei fondi a studi volti ad indagarne i possibili effetti benefici.

Allo scopo di verificare l'applicabilità della VR in ambito domiciliare con pazienti oncologici, Fondazione ANT ha deciso di intraprendere, nel 2016, un innovativo progetto, denominato “The Look of Life”. Oltre ad avere dimostrato la fruibilità della VR in ambito domiciliare, lo studio ha fornito dati incoraggianti in termini di riduzione della sintomatologia ansiosa e depressiva esperita dai pazienti.

Per tali motivi, nel 2018, Fondazione ANT ha deciso di portare avanti un nuovo studio, denominato “Look of life 2.0” in cui testare in maniera ancora più accurata gli effetti della VR nei propri assistiti. In questa seconda fase si è scelto di utilizzare il visore Lenovo Mirage Solo. I visori sono stati lasciati direttamente a casa dei partecipanti alla ricerca con l'indicazione di utilizzarli soprattutto nei momenti di maggiore disagio psico-fisico (es. picco di dolore, momenti di ansia o tristezza). All'interno del visore i pazienti potevano fruire sia di

video 3D non interattivi simili a quelli utilizzati nel primo studio, che di un gioco, "Il Mondo di Yuma", appositamente creato per gli assistiti ANT dalla società Immerxive sotto la supervisione di alcuni psicologi ANT.

Oltre al visore per la VR al paziente è stato consegnato un dispositivo elettronico, il braccialetto Empatica 4, in grado di rilevare i segnali fisiologici associati alle esperienze emotive e dolorose (es. aumento frequenza cardiaca o conduttanza cutanea). Le informazioni provenienti dai dispositivi sono state analizzate dal team di ingegneri afferenti al dipartimento del Prof. Chiari dell'Università di Bologna.

Lo studio si è concluso nel luglio del 2020 ed è stato portato a termine da 14 pazienti ANT. I partecipanti avevano un'età media di 47 anni. I risultati della ricerca sono stati davvero incoraggianti con un significativo miglioramento della sintomatologia psicofisica legata alla malattia. Nella fattispecie, si è osservato un decremento significativo di dolore esperito, ansia, depressione, malessere generale e respiro corto, immediatamente dopo l'utilizzo del visore. Questo suggerisce che l'utilizzo della realtà virtuale potrebbe migliorare la sintomatologia, riducendo i sintomi psico-fisici legati alla malattia, specialmente nel breve periodo, cioè subito dopo l'uso del visore. Look of life 2.0 è stato sottomesso ad una rivista scientifica internazionale e si trova in stato di revisione.

Lo studio ha comunque dei limiti, quali per esempio la mancanza di un gruppo di controllo e la numerosità esigua del campione.

Per ovviare a questi limiti, Fondazione ANT ha deciso di intraprendere un nuovo progetto, portando Look of Life alla terza fase. Il nuovo studio ha un disegno di ricerca randomizzato e controllato. Un gruppo di pazienti utilizza il visore di realtà virtuale secondo le stesse modalità di Look of Life 2.0; il secondo gruppo, quello di controllo, utilizza invece un tablet.

I contenuti all'interno del tablet sono stati scelti dagli psicologi ANT e constano di video con ambientazioni rilassanti, quali parchi, paesaggi marini, campi di fiori, riprese di città, etc.

Anche i contenuti all'interno del visore sono stati implementati. Sono stati inseriti nuovi video non interattivi a 360 gradi, in cui il paziente è totalmente immerso in ambienti rilassanti, quali tramonti sulla Via Lattea, gite in barca, paesaggi marini, foreste, etc. Inoltre, la Società Immerxive ha provveduto, grazie anche ai suggerimenti degli psicologi ANT, ad implementare l'interattivo "Mondo di Yuma", inserendo un ulteriore stage al gioco, stage che consta, tra gli altri, di visioni sottomarine della Statua della Libertà o del Colosseo.

La terza fase di Look of Life ha preso il via nel dicembre del 2020 e si pone l'obiettivo di reclutare circa 60 pazienti, sperando di confermare i precedenti risultati ma soprattutto credendo fermamente che i pazienti oncologici in cure palliative domiciliari possano trarre benefici e giovamento dall'utilizzo della realtà virtuale. Allo stato attuale, lo studio è stato portato a termine da 34 pazienti.

Contributo 5 per mille

Nell'esercizio 2020 sono stati incassati i contributi 5 per mille per gli anni finanziari 2018 (redditi 2017) e 2019 (redditi 2018) e precisamente:

- Euro 3.562.913,87 incassato in data 08/06/2020.

Si tratta del contributo destinato dai contribuenti nel 2018 in sede di presentazione delle dichiarazioni dei redditi relative all'anno 2017.

La Fondazione ANT, in relazione a tale contributo, risulta stabile al 9° posto dell'elenco degli enti del volontariato ammessi al beneficio.

Tale introito risulta inferiore di euro 18.512,78 rispetto al 2019 (dichiarazione 2017 relativa ai redditi 2016).

Il numero dei donatori scende da 114.826 a 113.564 (-1.262).

- Euro 3.650.531,83 incassato in data 02/09/2020.

Si tratta del contributo destinato dai contribuenti nel 2019 in sede di presentazione delle dichiarazioni dei redditi relative all'anno 2018.

La Fondazione ANT, in relazione a tale contributo, risulta stabile al 9° posto dell'elenco degli enti del volontariato ammessi al beneficio.

Tale introito risulta superiore di euro 87.617,96 rispetto al contributo ricevuto in data 08/06/2020 (dichiarazione 2018 redditi 2017).

Il numero dei donatori aumenta da 113.564 a 116.352 (+2.788).

La quota del contributo 5 per mille relativo all'anno finanziario 2019 (redditi 2018), è stato accantonato al fondo oneri futuri, in quanto potrà essere speso e rendicontato entro 24 mesi dalla percezione, come chiarito dalla nota del Ministero del Lavoro n. 3142 del 4.3.2021.

3.11 ONERI E PROVENTI DELLA RACCOLTA FONDI

Manifestazioni

Al fine di promuovere la raccolta di fondi necessari per il finanziamento dell'attività istituzionale, sono state organizzate campagne nazionali di sensibilizzazione, quali: "Uova di Pasqua", "Dolciumi vari", "Stelle di Natale", "Agrumi", "Ciclamini", e "Paniere delle eccellenze". In aggiunta a queste, le Delegazioni hanno organizzato numerose iniziative a livello locale incluse nella voce Altre Manifestazioni.

Gli oneri da manifestazione sono costituiti dai costi di acquisto dei beni, di modico valore, offerti nel corso delle manifestazioni, nonché dai costi accessori. I proventi sono costituiti dalle offerte raccolte nel corso delle manifestazioni.

Uova di pasqua

La manifestazione di raccolta fondi "Uova di Pasqua", si è svolta con tutte le restrizioni imposte dalla pandemia da Covid, che ha impedito di poter allestire i tradizionali banchetti nelle piazze. Per fare fronte a questa situazione sono stati attivati i canali on line, ed è stata svolta una campagna pubblicitaria tramite sms, newsletter, passaparola, ecc., per le consegne a domicilio gratuite. Per le consegne a domicilio ci siamo avvalsi di personale dipendente e di tassisti che si sono offerti come volontari.

Dolciumi vari - Stelle di natale – Paniere eccellenze

Le manifestazioni di raccolta fondi "Dolciumi vari", "Stelle di Natale" e "Paniere eccellenze", che includono tutto il "Natale", si sono svolte in un periodo di semi-chiusura a causa della pandemia. I banchetti sono stati poco numerosi, e questo ha penalizzato la raccolta della campagna delle "Stelle di Natale". Hanno avuto invece un andamento positivo le manifestazioni "Dolciumi vari" e "Paniere eccellenze", grazie alle consegne a domicilio effettuate dal personale dipendente.

Agrumi

La manifestazione di raccolta fondi “Agrumi”, si è svolta prima che scoppiasse la pandemia, quindi si è tenuta regolarmente con manifestazioni di piazza e con l'utilizzo di volontari, collaboratori occasionali, e personale dipendente.

Ciclamini

La manifestazione “Ciclamini”, si è svolta in una situazione di semi-normalità, con concessione di spazi pubblici solo all'aperto.

Si riporta di seguito un prospetto che riepiloga le principali raccolte pubbliche di fondi che sono state realizzate nel corso del 2020, e un raffronto con le risultanze del 2019.

	2020								2019							
	UOVA DI PASQUA	DOLCIUMI VARI	STELLE DI NATALE	AGRUMI	CICLAMINI	PANIERE ECCELLENZE	ALTRE	TOTALE	UOVA DI PASQUA	DOLCIUMI VARI	STELLE DI NATALE	AGRUMI	CICLAMINI	PANIERE ECCELLENZE	ALTRE	TOTALE
PROVENTI																
Raccolta diretta	497.130	260.982	395.997	433.631	404.655	90.240	417.311	2.499.945	1.224.038	383.573	551.374	443.873	535.376	124.604	1.305.869	4.568.707
Raccolta tramite c/c bancario	384.461	198.782	50.936	847	19.609	217.292	382.123	1.254.049	159.939	188.346	48.400	-	24.809	144.977	665.521	1.231.991
Altri contributi	99.457	33.282	15.269	898	3.405	73.764	65.527	291.602	-	1.500	60	676	321	49.753	60.923	113.232
TOTALE PROVENTI	981.048	493.046	462.202	435.375	427.669	381.296	864.960	4.045.596	1.383.977	573.419	599.834	444.548	560.505	319.334	2.032.313	5.913.930
ONERI																
Acquisto beni di modico valore	328.412	172.886	166.239	93.358	90.949	175.873	147.010	1.174.727	435.742	213.176	185.490	90.156	121.954	152.243	481.236	1.679.997
Stampati per manifestazioni	668	945	1.223	1.534	518	1.932	10.832	17.654	1.951	143	850	-	829	3.754	26.864	34.391
Costi per consegne beni	6.946	2.296	1.329	7.122	2.030	2.774	4.286	26.783	16.527	2.861	10.187	9.232	6.671	775	28.939	75.193
Promozione Stampa/TV/Radio Internet	2.069	20.139	20.139	-	-	20.139	1.647	64.134	1.096	1.105	4.469	-	-	1.105	3.315	11.090
Collaborazioni promozionali	9.796	8.920	12.808	49.967	29.369	1.442	29.721	142.023	51.160	18.347	41.972	48.389	56.174	7.609	120.546	344.197
Utenze	-	-	-	-	51	-	-	51	30	-	-	-	-	-	31	1
Altri oneri	2.975	913	655	458	662	1.768	3.170	10.602	716	246	515	455	556	461	9.444	12.392
.....								-								-
TOTALE ONERI	350.866	206.100	202.394	152.439	123.581	203.928	196.665	1.435.974	507.221	235.878	243.484	148.231	186.184	165.948	670.313	2.157.258
TOTALE PROVENTI NETTI	630.181	286.946	259.808	282.936	304.088	177.368	668.295	2.609.622	876.756	337.542	356.350	296.317	374.322	153.386	1.362.000	3.756.672

Oneri promozionali

L'attività di sensibilizzazione, oltre che dall'apporto dei numerosi volontari, viene svolta anche da personale della Fondazione destinato esclusivamente a questa attività. Unitamente a queste iniziative, viene svolta un'attività di promozione a mezzo stampa e radiotelevisione i cui costi sono ammontati ad Euro 422.278.

Nel corso dell'esercizio è stata inoltre attuata una campagna di sensibilizzazione attraverso la spedizione di nr. 480.000 copie del periodico "Gazzetta Eubiosia" sostenendo un onere di Euro 184.880, costituiti da spese tipografiche e di spedizione. La rivista (nr. 4 numeri nel 2020) informa sulle attività della Fondazione e sui suoi programmi. Alla stessa è allegato un bollettino di conto corrente postale per le offerte.

Rientrano infine negli oneri promozionali i costi sostenuti e classificati nella voce "Settore promozionale" pari ad Euro 582.621, come da prospetto seguente.

(valori in Euro)

Voci	Totale anno 2019	Totale anno 2020	Variaz. %
Omaggi e Regalie da terzi	190.244	212.188	11,53%
Trasporti	47.745	22.094	-53,72%
Stampati	26.740	3.066	-88,53%
Prodotti promozionali	79.635	92.643	16,33%
Altri costi	238.257	103.701	-56,48%
Totale Altri costi di gestione	582.621	433.691	-25,56%

Erogazioni liberali

Le "Erogazioni liberali" pari ad Euro 6.446.158, sono riepilogate nel seguente prospetto.

(valori in Euro)

Voci	Totale anno 2019	Totale anno 2020	Variaz. %
Erogazioni liberali tramite contante/assegni	2.767.269	1.702.845	-38,46%
Erogazioni liberali tramite C/C postale	613.373	611.156	-0,36%
Erogazioni liberali tramite C/C bancario	2.132.759	2.497.616	17,11%
Erogazioni liberali tramite contenitori	165.445	109.907	-33,57%
Erogazioni liberali tramite carte di credito	273.136	318.215	16,50%
Erogazioni da comitati	380	0	-100,00%
Erogazioni da estero	0	56.426	#DIV/0!
Erogazioni liberali	5.952.362	5.296.165	-11,02%
Contributi da Stato/Regioni/Province/Comuni	78.215	782.997	901,08%

(valori in Euro)

Voci	Totale	Totale	Variaz. %
Contributi da Banche	83.406	98.154	17,68%
Contributi da Fondazioni Bancarie	147.324	268.842	82,48%
Erogazioni liberali	308.945	1.149.993	272,23%
Totale Erogazioni liberali	6.261.307	6.446.158	2,95%

Lasciti e donazioni

I proventi derivanti da "Lasciti e donazioni", ammontano complessivamente ad Euro 5.568.006, in incremento rispetto ad Euro 3.874.044 dell'esercizio precedente.

3.12 ONERI E PROVENTI DELLA GESTIONE IMMOBILIARE

Gli oneri sono costituiti prevalentemente da spese condominiali, utenze ed altre prestazioni relative agli immobili pervenuti alla Fondazione per eredità. I proventi sono costituiti essenzialmente dai canoni di locazione degli immobili stessi. Al netto degli oneri sostenuti, la gestione immobiliare presenta un saldo positivo pari ad Euro 190.571, in aumento rispetto ad Euro 200.241 dell'esercizio precedente.

3.13 ONERI E PROVENTI DELLA GESTIONE FINANZIARIA

La gestione finanziaria, al netto degli oneri sostenuti, presenta un saldo positivo pari ad Euro 206.239, rispetto a Euro 17.259 dell'esercizio precedente. L'incremento è dovuto allo smobilizzo di titoli sui quali erano maturate delle plusvalenze. Il risultato della gestione finanziaria deriva dagli investimenti delle disponibilità liquide effettuati in conformità alle Linee Guida di Policy finanziaria, definite dal Consiglio della Fondazione.

3.14 ONERI DI SUPPORTO GENERALE

Essi includono gli oneri sostenuti per la struttura organizzativa centrale e territoriale.

L'organizzazione centrale comprende i seguenti dipartimenti:

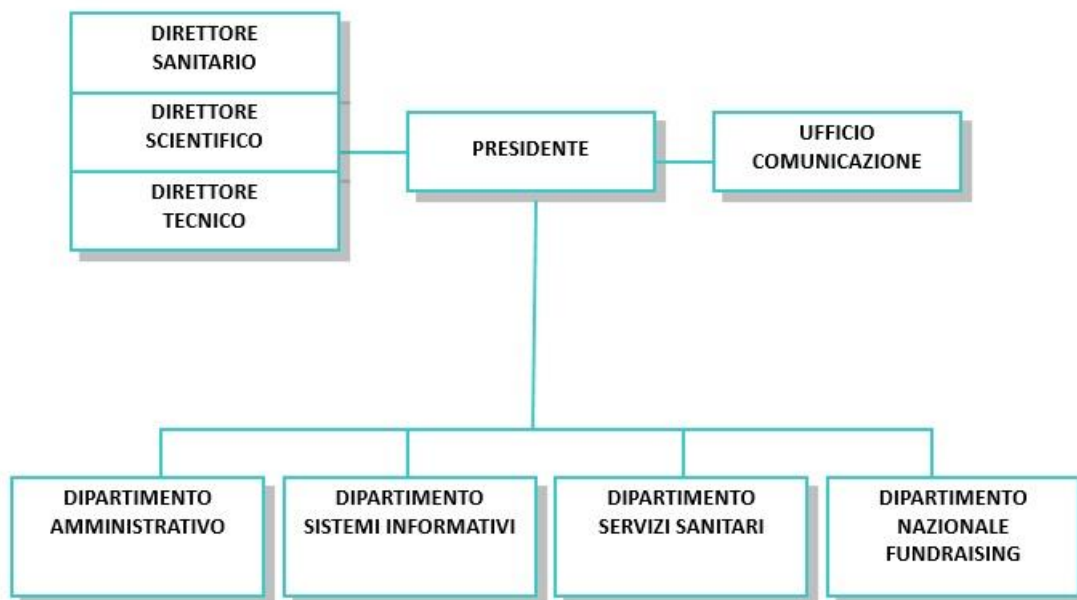

I Dipartimenti comprendono i seguenti moduli:

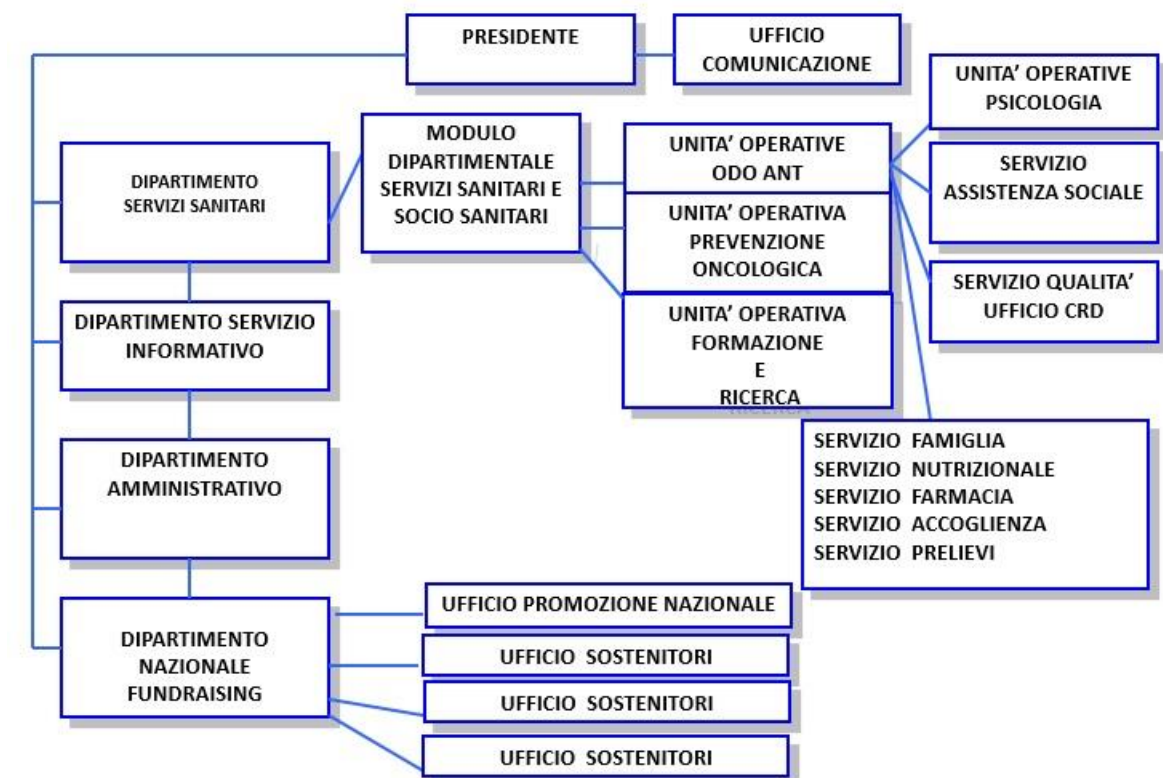

L'organizzazione territoriale è costituita dalle Delegazioni e dai Punti Verde.

3.15 SOPRAVVENIENZE ATTIVE

Le sopravvenienze attive pari ad Euro 28.588, consistono prevalentemente in proventi di competenza di anni precedenti, ma la cui manifestazione è avvenuta nel corso del 2020, e di incassi per risarcimenti assicurativi.

3.16 IMPOSTE SUL REDDITO

Per l'esercizio 2020 sono maturate imposte per Euro 163.230, di cui Euro 102.073 a titolo di IRES ed Euro 61.157 a titolo di IRAP.

3.17 ORGANICO

Nel seguente prospetto sono esposti i dati inerenti la situazione dell'organico in forze presso la Fondazione alla data di bilancio.

(valori in unità)

	31/12/2019			31/12/2020			variazione		
	donne	uomini	totale	donne	uomini	totale	donne	uomini	totale
Quadri	3	0	3	3	0	3	0	0	0
Impiegati	102	31	133	88	31	119	-14	0	-14
Apprendisti impiegati	0	0	0	0	0	0	0	0	0
Operai	9	18	27	8	18	26	-1	0	-1
Personale para subordinato	4	12	16	6	6	12	2	-6	-4
TOTALI	118	61	179	105	55	160	-13	-6	-19

Fra questi lavoratori dipendenti quanti prestano servizio a tempo ridotto sono:

(valori in unità)

	31/12/2019			31/12/2020			variazione		
	donne	uomini	totale	donne	uomini	totale	donne	uomini	totale
Personale subordinato part time	34	7	41	32	7	39	-2	0	-2

La Fondazione applica il C.C.N.L. Chimici Confapi.

Nel seguente prospetto viene rappresentato un dettaglio della modalità di impiego del personale subordinato.

(valori in unità)

	attività			totale
	di supporto	istituzionale	promozionale	
Sede di Bologna	18	26	28	72
Sedi periferiche (*)	5	31	40	76
Personale subordinato	23	57	68	148

(*) Coloro che svolgono attività promiscua sono stati ripartiti in proporzione.

I lavoratori coi quali la Fondazione ha un contratto di collaborazione alla data del 31 dicembre 2020 sono 12, di cui 6 donne e 6 uomini (erano complessivi 16 di cui 7 donne e 9 uomini alla stessa data dell'anno precedente).

(valori in unità)

	attività			totale
	di supporto	istituzionale	promozionale	
Sede di Bologna	0,5	1,50	2	4
Sedi periferiche	0	0	0	0
Promoters	0	0	8	8
Personale parasubordinato	0,5	1,50	10	12

4. RENDICONTO FINANZIARIO

(valori in Euro)

	2020	2019
FLUSSI FINANZIARI DERIVANTI DALLA ATTIVITA' DI FUNZIONAMENTO		
Risultato gestionale dell'esercizio	1.530.844	13.379
1. Utile (Perdita) dell'esercizio prima d'imposte sul reddito, interessi, dividendi e plus/minusvalenze da cessione	1.445.786	174.050
<i>Rettifiche per elementi non monetari che non hanno avuto contropartita nelle attività e passività correnti</i>		
+ Ammortamenti Imm. immateriali	52.890	42.645
+ Ammortamenti Imm. materiali	502.300	472.018
+ Altre svalutazioni di immobilizzazioni	-	1.317
+ Accantonamenti per rischi	3.891.699	567.501
- Erogazioni liberali di beni immobili e materiali	- 87.112	- 837.325
+ Svalutazioni di attività finanziarie	-	9.592
<i>Totale rettifiche per elementi non monetari</i>	4.359.777	255.748
+ / - Variazione TFR	95.477	173.605
2. Flusso finanziario prima delle variazioni di attività e passività correnti	5.901.040	603.403
+ / - Variazioni di Attività e Passività correnti	2.001.192	- 294.374
3. Flusso finanziario dopo le variazioni di attività e passività correnti	7.902.232	309.029
<i>Altre rettifiche</i>		
+ Interessi incassati	283.497	97.273
- Interessi pagati	- 35.209	- 40.087
- Imposte sul reddito pagate	- 163.230	- 227.449
<i>Totale altre rettifiche</i>	85.058	- 160.671
4. Flusso finanziario dopo le altre rettifiche	7.987.290	148.358
FLUSSI FINANZIARI DERIVANTI DALLA ATTIVITA' DI FUNZIONAMENTO (A)	7.987.290	148.358
FLUSSI FINANZIARI DELL'ATTIVITA' DI INVESTIMENTO		
+/- Variazione di Immobilizzazioni Immateriali	- 47.818	- 87.669
+/- Variazione di Immobilizzazioni Materiali	- 638.606	- 372.828
+/- Variazione di Immobilizzazioni Finanziarie	- 4.999	-
+/- Variazione di Attività Finanziarie non immobilizzate	523.029	- 276.397
FLUSSI FINANZIARI DELL'ATTIVITA' DI INVESTIMENTO (B)	- 168.394	- 736.894
FLUSSI FINANZIARI DELL' ATTIVITA' DI FINANZIAMENTO		
<i>Mezzi di terzi</i>		
Incremento / (Decremento) debiti a breve verso banche	- 827	4.078

(valori in Euro)

	2020	2019
FLUSSI FINANZIARI DELL' ATTIVITA' DI FINANZIAMENTO (C)	- 827	4.078
INCREMENTO (DECREMENTO) DELLE DISPONIBILITA' LIQUIDE (A+/-B+/-C)	7.818.069	- 584.458
Disponibilità liquide all'inizio dell'esercizio	2020	2019
Depositi bancari	7.833.226	8.421.998
Denaro e valori in cassa	209.178	204.866
Totale	8.042.404	8.626.864
Disponibilità liquide alla fine dell'esercizio	2020	2019
Depositi bancari	15.740.328	7.833.226
Denaro e valori in cassa	120.145	209.178
Totale	15.860.473	8.042.404
VARIAZIONE ANNUA	7.818.069	- 584.460

Baker Tilly Revisa S.p.A.

Società di Revisione e
Organizzazione Contabile
40141 Bologna - Italy
Via Siepelunga 59

T: +39 051 267141

F: +39 051 267547

PEC: bakertillyrevisa@pec.it
www.bakertilly.it

RELAZIONE DELLA SOCIETA' DI REVISIONE INDIPENDENTE

Ai Soci della Fondazione ANT Italia Onlus

Giudizio

Abbiamo svolto la revisione contabile volontaria del bilancio d'esercizio della Fondazione ANT Italia Onlus (la Fondazione), costituito dallo stato patrimoniale al 31 dicembre 2020, dal rendiconto gestionale, dal rendiconto finanziario per l'esercizio chiuso a tale data e dalla nota integrativa.

A nostro giudizio, il bilancio d'esercizio della Fondazione ANT Italia Onlus al 31 dicembre 2020 è stato redatto, in tutti gli aspetti significativi, in conformità alle norme che ne disciplinano i criteri di redazione, come riportate nella nota integrativa.

Elementi alla base del giudizio

Abbiamo svolto la revisione contabile in conformità ai principi di revisione internazionali (ISA Italia). Le nostre responsabilità ai sensi di tali principi sono ulteriormente descritte nella sezione "*Responsabilità della società di revisione per la revisione contabile del bilancio d'esercizio*" della presente relazione. Siamo indipendenti rispetto alla Fondazione in conformità alle norme e ai principi in materia di etica e di indipendenza applicabili nell'ordinamento italiano alla revisione contabile del bilancio. Riteniamo di aver acquisito elementi probativi sufficienti ed appropriati su cui basare il nostro giudizio.

Richiamo di informativa

Senza modificare il nostro giudizio, richiamiamo il fatto che, come riportato dagli amministratori in nota integrativa, il contributo 5 per mille relativo all'anno finanziario 2019 è stato prudenzialmente accantonato interamente al fondo rischi ed oneri futuri in quanto nel 2020 sono stati incassati i contributi relativi ai due esercizi precedenti 2018 e 2019 e quest'ultimo potrà essere utilizzato entro 24 mesi dalla data della sua percezione (come chiarito dalla nota del Ministero del lavoro n.3142 del 04.03.2021).

Altri aspetti

La presente relazione non è emessa ai sensi di legge, stante il fatto che la Fondazione ANT Italia Onlus, nell'esercizio chiuso al 31 dicembre 2020, non era obbligata alla revisione legale.

Responsabilità degli Amministratori e del Collegio Sindacale per il bilancio d'esercizio

Gli amministratori sono responsabili per la redazione del bilancio d'esercizio che fornisca una rappresentazione veritiera e corretta in conformità alle norme italiane che ne disciplinano i criteri di redazione e, nei termini previsti dalla legge, per quella parte del controllo interno dagli stessi ritenuta necessaria per consentire la redazione di un bilancio che non contenga errori significativi dovuti a frodi o a comportamenti o eventi non intenzionali.

Gli amministratori sono responsabili per la valutazione della capacità della Fondazione di continuare ad operare come un'entità in funzionamento e, nella redazione del bilancio d'esercizio, per l'appropriatezza dell'utilizzo del presupposto della continuità aziendale, nonché per una adeguata informativa in materia. Gli amministratori utilizzano il presupposto della continuità aziendale nella redazione del bilancio d'esercizio a meno che abbiano valutato che sussistono le condizioni per la liquidazione della Fondazione o per l'interruzione dell'attività o non abbiano alternative realistiche a tali scelte.

Il collegio sindacale ha la responsabilità della vigilanza, nei termini previsti dalla legge, sul processo di predisposizione dell'informativa finanziaria della Fondazione.

Responsabilità della società di revisione per la revisione contabile del bilancio d'esercizio

I nostri obiettivi sono l'acquisizione di una ragionevole sicurezza che il bilancio d'esercizio nel suo complesso non contenga errori significativi, dovuti a frodi o a comportamenti o eventi non intenzionali, e l'emissione di una relazione di revisione che includa il nostro giudizio. Per ragionevole sicurezza si intende un livello elevato di sicurezza che, tuttavia, non fornisce la garanzia che una revisione contabile svolta in conformità ai principi di revisione internazionali (ISA Italia) individui sempre un errore significativo, qualora esistente. Gli errori possono derivare da frodi o da comportamenti o eventi non intenzionali e sono considerati significativi qualora ci si possa ragionevolmente attendere che essi, singolarmente o nel loro insieme, siano in grado di influenzare le decisioni economiche degli utilizzatori prese sulla base del bilancio d'esercizio.

Nell'ambito della revisione contabile svolta in conformità ai principi di revisione internazionali (ISA Italia), abbiamo esercitato il giudizio professionale e abbiamo mantenuto lo scetticismo professionale per tutta la durata della revisione contabile. Inoltre:

- abbiamo identificato e valutato i rischi di errori significativi nel bilancio d'esercizio, dovuti a frodi o a comportamenti o eventi non intenzionali; abbiamo definito e svolto procedure di revisione in risposta a tali rischi; abbiamo acquisito elementi probativi sufficienti ed appropriati su cui basare il nostro giudizio. Il rischio di non individuare un errore significativo dovuto

a frodi è più elevato rispetto al rischio di non individuare un errore significativo derivante da comportamenti o eventi non intenzionali, poiché la frode può implicare l'esistenza di collusioni, falsificazioni, omissioni intenzionali, rappresentazioni fuorvianti o forzature del controllo interno;

- abbiamo acquisito una comprensione del controllo interno rilevante ai fini della revisione contabile allo scopo di definire procedure di revisione appropriate nelle circostanze e non per esprimere un giudizio sull'efficacia del controllo interno della Fondazione;
- abbiamo valutato l'appropriatezza dei principi contabili utilizzati nonché la ragionevolezza delle stime contabili effettuate dagli amministratori, inclusa la relativa informativa;
- siamo giunti ad una conclusione sull'appropriatezza dell'utilizzo da parte degli amministratori del presupposto della continuità aziendale e, in base agli elementi probativi acquisiti, sull'eventuale esistenza di una incertezza significativa riguardo a eventi o circostanze che possono far sorgere dubbi significativi sulla capacità della Fondazione di continuare ad operare come un'entità in funzionamento. In presenza di un'incertezza significativa, siamo tenuti a richiamare l'attenzione nella relazione di revisione sulla relativa informativa di bilancio ovvero, qualora tale informativa sia inadeguata, a riflettere tale circostanza nella formulazione del nostro giudizio. Le nostre conclusioni sono basate sugli elementi probativi acquisiti fino alla data della presente relazione. Tuttavia, eventi o circostanze successivi possono comportare che la Fondazione cessi di operare come un'entità in funzionamento;
- abbiamo valutato la presentazione, la struttura e il contenuto del bilancio d'esercizio nel suo complesso, inclusa l'informativa, e se il bilancio d'esercizio rappresenti le operazioni e gli eventi sottostanti in modo da fornire una corretta rappresentazione.

Abbiamo comunicato ai responsabili delle attività di *governance*, identificati ad un livello appropriato come richiesto dagli ISA Italia, tra gli altri aspetti, la portata e la tempistica pianificate per la revisione contabile e i risultati significativi emersi, incluse le eventuali carenze significative nel controllo interno identificate nel corso della revisione contabile.

Bologna, 14 luglio 2021

Baker Tilly Revisa S.p.A.



Dionigi Crisigiovanni
Socio - Procuratore

FONDAZIONE ANT ONLUS

Sede: Bologna - Via Jacopo di Paolo, 34/36

Iscritta al n.15 del Registro delle Persone Giuridiche

*Relazione dell' Organo di controllo
al bilancio chiuso al 31 dicembre 2020*

Signori Consiglieri,

il bilancio che viene presentato al Consiglio d'Amministrazione per l'approvazione è relativo all'esercizio che si è chiuso al 31 dicembre 2020, ed è costituito dallo stato patrimoniale, dal rendiconto gestionale, dalla nota integrativa e dal rendiconto finanziario.

Nel corso dell'esercizio l'Organo di controllo ha vigilato sull'osservanza della Legge e dello Statuto, sul rispetto dei principi di corretta amministrazione, sull'adeguatezza dell'assetto organizzativo, amministrativo e contabile adottato dalla Fondazione.

La Fondazione ha conferito alla Società di revisione Baker Tilly Revisa S.p.A. l'incarico di certificare il bilancio al 31.12.2020 e quest'ultima ha espresso in data 14 luglio 2021 un giudizio positivo sul bilancio e sulla conformità alle normative che ne disciplinano i criteri di redazione.

A) Attività di vigilanza ai sensi dell'art. 2403 e ss., c.c.

Nel corso dell'esercizio chiuso al 31 dicembre 2020 abbiamo vigilato sull'osservanza della legge e dello statuto sociale e sul rispetto dei principi di corretta amministrazione utilizzando,

nell'espletamento dell'incarico, i suggerimenti indicati nelle "Norme di comportamento" del Collegio Sindacale la cui adozione è raccomandata dal Consiglio Nazionale dei Dottori Commercialisti e degli Esperti Contabili.

In relazione all'attività svolta Vi diamo atto di quanto segue:

- abbiamo partecipato alle riunioni del Consiglio di Amministrazione, convocate e tenutesi nel rispetto di quanto previsto dallo Statuto sociale, ed abbiamo ottenuto dagli Amministratori informazioni sul generale andamento della gestione e sulla prevedibile evoluzione della stessa, nonché sulle operazioni di maggiore rilievo, per loro dimensioni o caratteristiche effettuate dalla Fondazione; possiamo ragionevolmente attestare che le azioni poste in essere sono conformi alla legge ed allo statuto sociale e non sono manifestamente imprudenti, azzardate, in conflitto d'interessi o in contrasto con le delibere assunte o tali da compromettere l'integrità del patrimonio sociale;
- abbiamo acquisito conoscenza e vigilato sull'adeguatezza dell'assetto organizzativo dell'Ente, anche tramite la raccolta di informazioni dai responsabili delle funzioni, e a tale riguardo non abbiamo particolari osservazioni da riferire;
- abbiamo valutato e vigilato sull'adeguatezza del sistema amministrativo e contabile, nonché, sull'affidabilità di quest'ultimo a rappresentare correttamente i fatti di gestione, mediante l'ottenimento di informazioni dai responsabili amministrativi e dall'esame dei documenti e delle procedure aziendali, e a tale riguardo non abbiamo particolari osservazioni da riferire.

Nel corso dell'attività di vigilanza, come sopra descritta, non sono emersi ulteriori fatti od elementi tali da richiederne la menzione nella presente relazione.

B) Osservazioni in merito al Bilancio dell'esercizio

Relativamente al bilancio dell'esercizio chiuso al 31/12/2020 che viene sottoposto alla approvazione del Consiglio d'Amministrazione e che si chiude con un risultato positivo di euro 1.530.844, Vi informiamo di aver vigilato sull'impostazione data allo stesso, sulla sua generale conformità alle disposizioni di legge per quel che riguarda la sua formazione e struttura e sulla sua rispondenza ai fatti e alle informazioni di cui abbiamo conoscenza in relazione all'espletamento dei nostri doveri e a tale riguardo non abbiamo osservazioni da riferire.

In merito ai criteri di valutazione del patrimonio sociale seguiti dagli Amministratori, attestiamo che gli stessi sono conformi a quanto disposto dall'art. 2426 del Codice Civile e osserviamo quanto segue:

- le immobilizzazioni immateriali sono state iscritte al costo storico, dedotto l'ammortamento per quelle di durata limitata nel tempo;
- le immobilizzazioni materiali sono state iscritte al costo storico, dedotto l'ammortamento per quelle di durata limitata nel tempo; non sono state apportate svalutazioni alle immobilizzazioni di durata non limitata nel tempo, né svalutazioni ulteriori rispetto a quelle previste dai piani di ammortamento;
- gli ammortamenti delle immobilizzazioni materiali e immateriali sono stati calcolati in base a piani che tengono conto della prevedibile durata e intensità dell'utilizzo futuro dei beni;
- i crediti sono stati valutati al presunto valore di realizzo;
- il criterio di valorizzazione delle rimanenze finali è correttamente esplicitato in Nota Integrativa;

- l'ammontare dei ratei e dei risconti riflette appropriati conteggi per l'imputazione, secondo la competenza temporale, di quote di costi e di ricavi;
- il fondo trattamento di fine rapporto corrisponde all'importo maturato nei confronti del personale dipendente al 31/12/2020, come stabilito dalla vigente normativa, al netto di eventuali anticipazioni;
- i debiti sono stati valutati al valore nominale in base alla loro durata;
- non si sono verificati casi eccezionali che imponessero di disapplicare singole norme di legge in ordine alle valutazioni.

L'Organo di controllo ha partecipato alle riunioni del Consiglio di Amministrazione e ha effettuato i prescritti controlli periodici constatando l'esistenza di una adeguata organizzazione contabile, l'osservanza dell'atto costitutivo e della Legge e una regolare tenuta della contabilità.

C) Bilancio sociale – Attestazione di cui all'articolo 30 comma 7 D. Lgs 117/2017

Con riferimento alle disposizioni di cui all'articolo 14 e 30 co. 7 del D. Lgs 117/2017 e tenuto conto del Decreto del Ministero del Lavoro e delle Politiche Sociali del 4.7.2019, l'Organo di controllo attesta che il bilancio sociale è stato redatto in conformità alle linee guida adottate in materia, di cui al richiamato D.M. 4.7.2019.

Osservazioni e proposte in ordine all'approvazione del bilancio

Considerando le risultanze dell'attività svolta dall'Organo di Controllo esprimiamo parere favorevole all'approvazione del bilancio d'esercizio chiuso al 31 dicembre 2020, così come predisposto.

Bologna, 19 luglio 2021

Gian Luca Mattioli



Simona Gnudi



Luca Trambaiolo

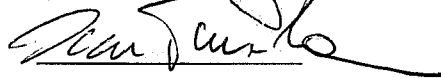

CON IL TUO 5X1000

OGNI MALATO AVRÀ SEMPRE

UN POSTO LETTO.

A CASA SUA.

Kescom.it

#IOCUROACASA

**Assistenza medico specialistica gratuita a casa
dei malati di tumore, dal 1978. Destina il tuo
5x1000 a Fondazione ANT Italia ONLUS
CF 01229650377 - ant.it**

FONDAZIONE
ANT
1978 ONLUS
Assistenza Nazionale Tumori